

2021 - 2022



# RAPPORT D'ACTIVITÉ

LIGUE RÉGIONALE ÎLE-DE-FRANCE DE RUGBY

13<sup>ÈME</sup> ASSEMBLÉE GÉNÉRALE ORDINAIRE - 18 JUIN 2022



# LES

- 9 Équipes
- 15 Effectifs
- 37 Activités
- 79 Reconnaissance

# Les 26 Chantiers de la Ligue

## 21 chantiers autour du triptyque SPORTIF – EDUCATIF – CITOYEN :

### SPORTIF

1. Organiser des championnats lisibles et qui permettent une activité jusqu'en mai
2. Favoriser un rugby de mouvement
3. Développer la pratique féminine et la féminisation des encadrements
4. Assouplir l'accès aux formations fédérales avec baisse des prix et accès en distanciel
5. Booster le Rugby à 7
6. Continuer la relance du Rugby Loisir à XV
7. Maintenir la croissance du Rugby à 5
8. Contribuer à améliorer les infrastructures de rugby franciliennes
9. Valoriser et faire monter en puissance l'arbitrage francilien
10. Avoir plus de 10% de Franciliennes et Franciliens dans les sélections nationales

### EDUCATIF

11. Favoriser le rugby dans le monde scolaire, en lien avec les comités départementaux
12. Soutenir le rugby dans le secondaire et l'universitaire
13. Multiplier les outils pour les écoles de rugby en lien avec les comités départementaux
14. Valoriser les éducateurs
15. Valoriser les réussites scolaires autant que sportives

### CITOYEN

16. Développer le rugby dans les quartiers prioritaires de la ville et zones de revitalisation rurale
17. Développer les sections de Rugby Adapté
18. Favoriser la création de sections de Rugby Santé et Rugby Bien-être
19. Multiplier les actions éco-citoyennes et créer le kit de l'éco-rugbyman
20. Préserver la santé des pratiquantes et pratiquants
21. Continuer à lutter contre les discriminations, incivilités et violences

### ... et 5 chantiers en soutien des clubs

1. Aider les clubs à se structurer et à grandir
2. Valoriser les actions des clubs et diffuser leurs bonnes pratiques
3. Conserver une communication simple et réactive de la LIFR avec tous les clubs
4. Avoir un management ouvert et garantir l'indépendance des organes disciplinaires
5. Capitaliser sur France 2023 et Paris 2024



# Mot du Président



Quel plaisir que cette saison 2021 - 2022 ! Celle du jeu retrouvé et surtout des phases finales qui sont la magie du rugby, quel que soit le niveau. Notre rôle premier est de proposer pour toutes et pour tous des aventures humaines collectives qui sont autant de souvenirs pour la vie.

Une saison marquée par le retour du jeu, mais aussi par une montée en puissance de votre Ligue qui voit s'allumer au vert la plupart des voyants :

- la LIFR compte maintenant plus de 50 salariés et se structure dans tous ses services et pôles,
- elle a augmenté son budget de près de 30% grâce aux actions éducatives et citoyennes générant plus de subventions et attirant des mécènes et partenaires,
- notre Institut Régional d'Emploi et de Formation grandit avec un responsable et un vrai projet de croissance,
- le Rugby Loisir à 5 comme à XV est en pleine croissance, avec de formidables moments de convivialité tout au long de la saison,
- le 7 a trouvé son rythme avec la Tournée d'automne et celle de printemps pour les jeunes,
- le total des licenciés est en croissance de 18% (30% dans les écoles de rugby), soit 5.000 licenciés de plus,
- près de 600 professeurs des écoles, incités par nos Ambassadeurs scolaires, sont venus se former auprès de nos CTC pour animer de manière autonome les 30 minutes d'activité physique quotidienne ou des cycles rugby 6 semaines,
- une convention signée avec les STAPS et un lien avec le monde universitaire renforcé,
- les actions citoyennes se sont multipliées : le programme QPV ZRR, les journées éco-citoyennes, les manifestations pour l'emploi des jeunes ou moins jeunes, les journées Rugby Santé ou Rugby Adapté,
- et France 2023 et Paris 2024 en ligne de mire ....

Pas question pour autant de nous reposer sur nos lauriers. Cinq dossiers doivent attirer notre attention, tant pour les clubs et les Comités départementaux que la LIFR :

- si la croissance des licenciés est globalement au rendez-vous, c'est moins vrai pour les catégories cadets et juniors qui doivent bénéficier des meilleurs entraîneurs car ils sont l'avenir,
- il est impératif de tous se mobiliser pour recruter des arbitres, car nous en manquons pour couvrir toutes les rencontres la saison prochaine,
- l'intégration des équipes 3 de nos clubs dans les compétitions territoriales devra donner lieu à des échanges avec tous, dans la perspective de la réforme voulue par la FFR,
- il nous faut rester très vigilants sur les violences de tous ordres, en mobilisant les dirigeants, éducateurs et pratiquants mais aussi les parents,
- il faudra lutter contre une certaine forme d'absentéisme que certains clubs constatent après la Covid avec de nouvelles habitudes de vie qui font que la présence au club se fait parfois « en pointillé ».

En cette fin de saison je n'ai de cesse de remercier tous les bénévoles qui m'entourent, le Bureau, le Comité directeur et les Comités départementaux, les équipes administratives et sportives de la LIFR mais aussi tous nos partenaires publics et privés de plus en plus nombreux à soutenir notre vision sportive, éducative et citoyenne !

Forza au rugby qui s'engage !



**Florian Grill**

Président Ligue Ile de France de Rugby  
Membre élu du Comité Directeur FFR

# Conseil des Présidents de Club



## TRANSMISSION ET SUCCESSION

Cette année, j'ai proposé à mes pairs de donner un fil rouge à notre saison : la transmission, la succession du président et leur préparation. Le sujet, riche et profond, est au carrefour de tout ce sur quoi nous travaillons (et qui nous travaille si souvent !). L'alourdissement de la tâche et des responsabilités du dirigeant, les fractures générationnelles, les mutations de l'engagement et du bénévolat, mais aussi les ressorts psychologiques du passage de témoin ou la limpidité du projet de club : ce thème est une matrice de débats sérieux. Quelques consultations de pros de la transmission, notamment via le mécénat de compétence noué par la Ligue avec TotalEnergies, sont venus élargir encore le champ d'une réflexion bien partie pour déborder sur la saison prochaine.

A l'heure où ces lignes doivent être livrées, nous aurons tenu six réunions ; une 7<sup>e</sup>, consacrée à l'intervention d'un professionnel de la responsabilité juridique et personnelle du dirigeant, devant clôturer la saison. Enfin, presque, car comme chez Astérix, nous finissons toujours à table et en chansons.

Nous aurons abordé les sujets :

- de la réforme des championnats, qui attendra d'être en place pour qu'on lui trouve des attraits.

- de la coexistence entre clubs de séries et équipes 3 des clubs de fédérale, les premiers y voyant de vrais risques de perdre joueurs et esprit « séries », les seconds rappelant que l'équipe 3 est moins une réserve qu'un groupe qui, sans championnat, serait perdu pour le rugby.

- des Apprentis Campus 2023 et plus largement de tous ces postes

qu'on peut dédier aux jeunes (emploi civique, stage, AST, alternance, apprentissage...) à condition que le casting soit le bon. Côté recrues, bien sûr, mais également dans la mise en place d'un encadrement digne de ce nom, à des heures où la plupart des bénévoles travaillent.

- des cadets, juniors et même minimes dont les effectifs sont préoccupants. La question de la relation entre les clubs de l'élite et les clubs de leurs bassins s'avère centrale. Il faut d'urgence définir et appliquer les règles et l'éthique d'un « développement durable ».

Bienvenue à Jean-Jacques Martel (Houilles-Carières), Bruno Carrère (Pantin), Roger Boutonnet (Stade Français Paris), Edouard Alric (Montreuil), Chrystelle Le Guay (Noisy-le-Sec), Fabrice Louis (Val-de-Bièvre) et Christophe Mombet, qui succède au précieux et historique contributeur Jean-François Michelon (Racing Club de France). Guy Paris (Rueil) a brutalement pris une retraite définitive, privant ce Conseil de son regard avisé, de son amitié fidèle et d'une livraison régulière de calembours déplorables. Que son nom, sa belle humanité et sa mémoire soient honorés dans ces pages.



**Christophe Renaud**  
Coordinateur du Conseil des Présidents de Club

# Comité Consultatif du Rugby Régional



Le Comité Consultatif du Rugby Régional (CCRR), instauré statutairement par la mise en place des Ligues régionales de Rugby en 2017, a pour mission « de suivre la mise en œuvre du Plan d'Orientations Stratégiques (POS) de la Ligue dont il émane, et d'évaluer ce dernier... Il peut aussi formuler toute proposition visant à compléter le POS ».

Nous nous sommes réunis deux fois cette saison, en présentiel le 5 juillet 2021, et en présentiel avec un lien visio le 13 juin 2022. Lors de la première réunion, Florian Grill, Président de la LIFR, nous a présenté la stratégie globale de la LIFR, et avec Peter Macnaughton, Président délégué, il a répondu aux questions que nous avons posées sur les 26 chantiers lancés pour la nouvelle mandature 2020-2024.

A la réunion en juin, Florian Grill a présenté une synthèse du POS en soulignant la répartition des chantiers entre les trois grands axes sportif-éducatif-citoyen. Pour alimenter nos échanges autour des divers domaines traités, il était accompagné de Peter Macnaughton, Audrey Berthoumieu, médecin élue de la LIFR, Pierre Sallenave, Vice-président responsable de la Citoyenneté et du Monde Scolaire, et Francis Jouberton, Directeur Technique de la Ligue. A la fin des débats les membres présents ont félicité la LIFR aussi bien pour l'état d'avancement de ses 26 chantiers que pour la qualité du travail présenté.

Je suis très honoré de présider cette instance d'écoute et de réflexion, et je tiens à en remercier ici tous les membres, qui donnent de leur temps, et de leur attention, pour soutenir et encourager les milliers de bénévoles de nos clubs franciliens, engagés sans compter au service des jeunes et du rugby dans notre région.



**Paul Tremsal**  
Président du Comité Consultatif du Rugby Régional



## Les 14 membres du CCRR :

Paul Tremsal (Président), Jean-Christophe Boccon-Gibod, Jacques Boussuge, Yves Cartier, Professeur Philippe Decq, Michel Dubreuil, Eric Gauzins, François Harant, Thomas Lombard, Stéphane Roussel, Joanna Sainlo, Jean Vuillermoz, Claudine Vuong, Philippe Wolak.

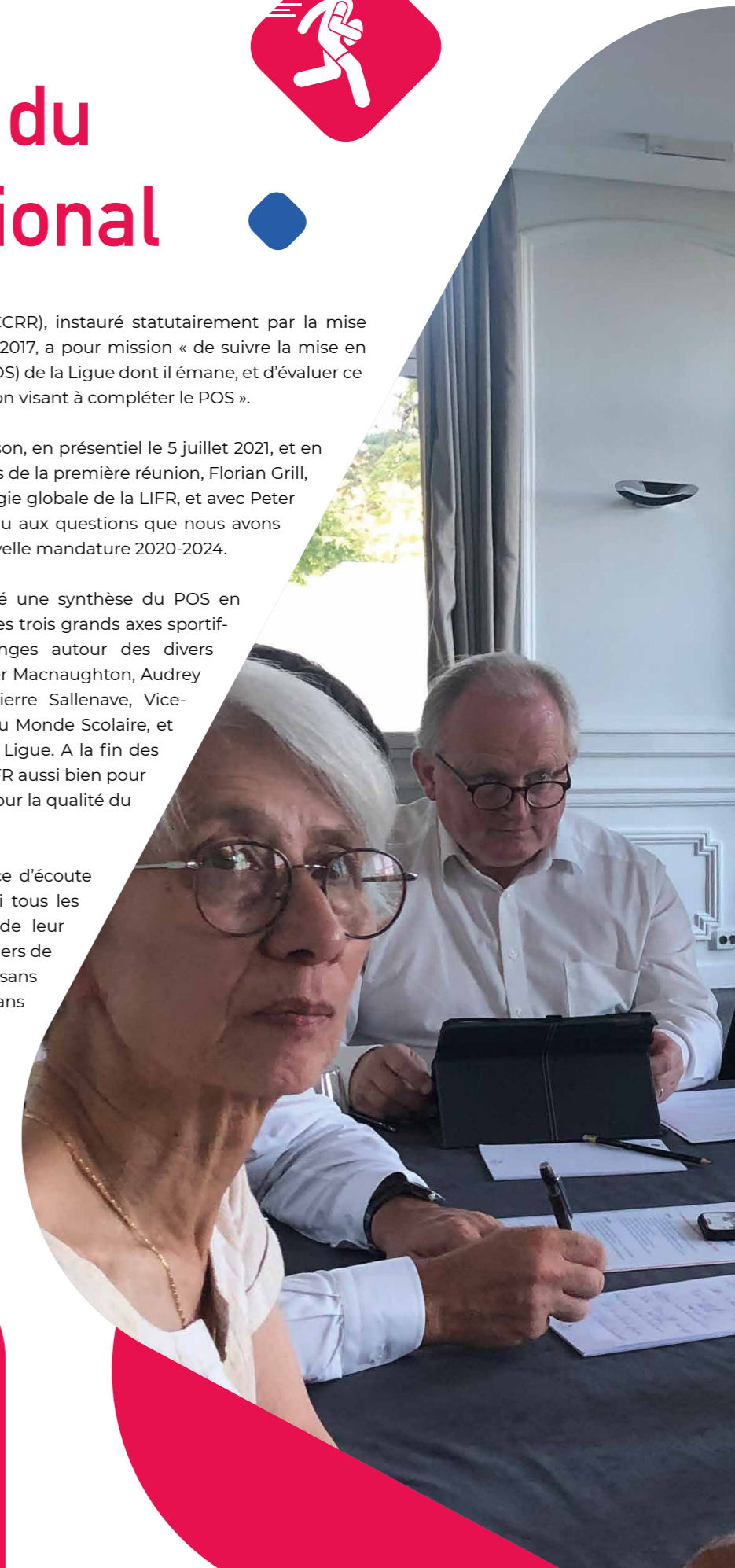



# ÉQUIPES LIFR

COMITÉ DIRECTEUR - LE BUREAU .....	10
COMITÉ DIRECTEUR - LES ÉLUS .....	11
COMITÉ DIRECTEUR - LES MEMBRES DE DROIT .....	12
ÉQUIPE ADMINISTRATIVE DE LIGUE .....	12
ÉQUIPE TECHNIQUE DE LIGUE .....	13
ANIMATEURS SPORTIFS TERRITORIAUX .....	14

# COMITÉ DIRECTEUR

## BUREAU



**THIERRY ALLIESSE**  
Président Délégué



**Thierry CHEVALIER**  
Secrétaire Général



**Alain COLLAS**  
Trésorier Général



**Véronique DUBOIS-VINCENT**  
Vice-Présidente Institutions  
& Subventions



**Marie-Chantal GAY**  
Vice-Présidente Interactions  
Départementales



**Pascal GIRAUD**  
Vice-Président Formation et  
Equipe Technique de Ligue



**Florian GRILL**  
Président



**Elisabeth KARIOTAKIS**  
Vice-Présidente EDR,  
Evènements, Partenariat



**Marc-Henri KUGLER**  
Vice-Président Universitaire  
& Rugby à 7



**Peter MACNAUGHTON**  
Président Délégué



**Pierre SALLENAVE**  
Vice-Président Citoyenneté  
& Scolaire



**Alain TRONQUET**  
Vice-Président France 2023 &  
Paris 2024, Partenariat

## MEMBRES ASSOCIÉS



**Sylvain BERNARD**  
Directeur de l'Arbitrage



**Franck CIBOIS**  
Directeur Administratif et  
Financier



**Francis JOUBERTON**  
Directeur Technique de Ligue

## MEMBRES ÉLUS

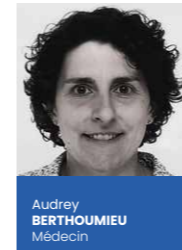

**Audrey BERTHOUMIEU**  
Médecin



**Jérôme BOUSQUET**



**André CALAS**

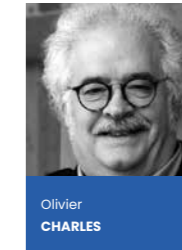

**Olivier CHARLES**

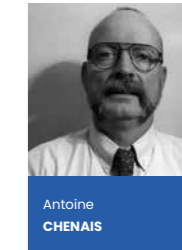

**Antoine CHENAÏS**

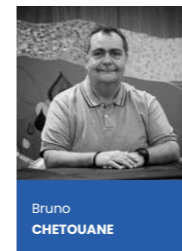

**Bruno CHETOUANE**



**Sandrine CLARY**



**Alain DALOUS**



**Michel DESFRÈRES**



**Yves DUBUC**



**Jean-Loup DUJARDIN**



**Ivan DURY**



**Claire ESCALET**



**Jean-Claude GRECO**



**Caroline GRONDIN TRAN**



**Mariane GRUEL**



**Jean-Michel HUGUET**



**Laurent LAGUERRE**



**Sabine LARCHER**

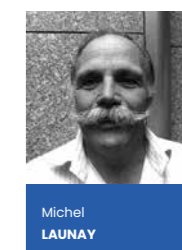

**Michel LAUNAY**



**Philippe MARTINEZ**



**Jean-Charles MASCETTI**



**Jean-François MICHELON**

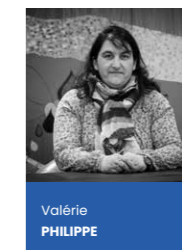

**Valérie PHILIPPE**

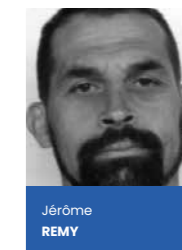

**Jérôme REMY**



**Jean-Claude SKRELA**

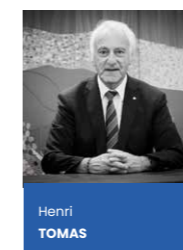

**Henri TOMAS**

## MEMBRES DE DROIT



**Jean Pierre CORDIER**  
Représentant CD91



**Gilbert DERUS**  
Représentant CD95



**Bernard FAVAREL**  
Représentant CD94

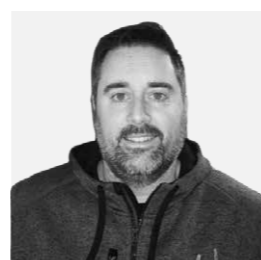

**Christian MORENO**  
Représentant CD77



**Christian RENAULD**  
Représentant CD92



**Armand PÉRIÉ**  
Représentant CD78

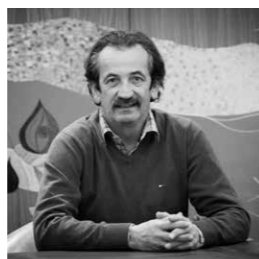

**Jean-Luc PUSSACQ**  
Représentant CD93



**Anne SAMPERMANS**  
Représentante CD75

## ÉQUIPE ADMINISTRATIVE DE LIGUE



**Patricia AMOROS**  
Chargée de mission Affiliations,  
Régalien & Secrétariat



**Corinne BERNOIS**  
Comptable



**Jérôme BLASQUEZ**  
Responsable  
Formation & Haut Niveau



**Franck CIBOIS**  
Directeur Administratif et  
Financier



**Olivier DIRINGER**  
Chargé de Mission  
Sportif, EDR & Installations



**Catherine DORGUIN**  
Chargée de mission Affiliations,  
Régalien & Secrétariat



**Clément DUTHUILLE**  
Chargé de mission  
Formation



**Sullivan GIFFAUT**  
Chargé de Mission QPV  
& ZRR



**Juan Pablo GUTIERREZ**  
Apprenti Campus 2023



**Jonathan LACHARTRE**  
Chargé de Mission  
Sportif

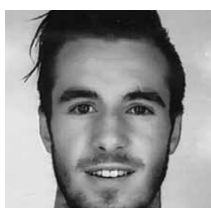

**Mathieu LESBATS**  
Apprenti Campus 2023



**Léa LETURGIE**  
Apprentie Campus 2023



**Jean NEBOUT**  
Chargé de Mission  
Communication & Partenariat



**Claire SALTOT**  
Responsable  
Communication & Partenariat



**Idriss YEO**  
Chargé de Mission  
Comptabilité

## ÉQUIPE TECHNIQUE DE LIGUE



**André ADOPO**  
CTC Bassin n° 12



**Pierre AMESTOY**  
Responsable de l'IREF



**Aurélien BOUTHIER**  
CTC Bassin n° 11



**Rudy BRENIER**  
Cadre Technique de Ligue



**Maximiliano COCETTA**  
CTC Bassin n° 7

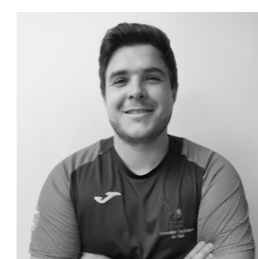

**Nicolas GIRAUD**  
CTC Bassin n° 3



**Antoine GOMEZ**  
CTC Bassin n° 5



**Baptiste GOUACHE**  
CTC Bassin n° 2



**Francis JOUBERTON**  
Directeur Technique de Ligue



**Hedi KARAA**  
CTC Bassin n° 9



**Jérôme LAMANDA**  
Cadre Technique de Ligue



**Julien LECOMTE**  
CTC Bassin n° 4



**Cédric LEGRAND**  
Cadre Technique Territorial



**Jonathan MARQUET**  
Responsable du CREF



**Gautier NOGUES**  
CTC Bassin n°6



**Arnaud PEYRETOUT**  
CTC Bassin n°10



**Renaud TORRI**  
CTC Bassin n°8



**Yelen TRIBERT**  
CTC Bassin n°1

Suite à la nomination de Pierre AMESTOY au poste de responsable de l'IREF, le CTC du Bassin 13 est en cours de recrutement.

## ANIMATEURS SPORTIFS TERRITORIAUX



**Sami ADJEMI**  
AAS Sarcelles



**Adrien ARMAND**  
Arpajon Rugby XV



**Maxime BERNARD**  
USO Athis-Mans



**Paul BOUSSELIU**  
C Ath Orsay RC



**Léo BUCCELLATO**  
Paris RC



**Aurélien CASSIO**  
Viry-Châtillon RC

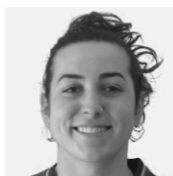

**Carmen CASTELLUCI**  
RC Drancy

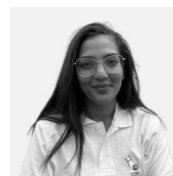

**Soumiya CHANAI**  
ORC Argenteuil



**Mickael COCO**  
Terres de France



**Jimmy COLOTTE**  
ORC Argenteuil



**Lucas CUIRASSIER**  
AS Mantes-la-Jolie

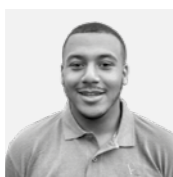

**Messon CULLIN**  
RCA Cergy Pointoise



**Reda ERRAHALANI**  
MLSGP 78



**Jérôme ETIENNE**  
USO Massif Central



**Sofiane FARESE**  
Grigny Rugby à 15

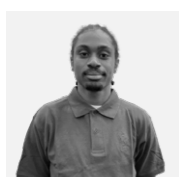

**Lucas GABOURG**  
RO Pantin



**Elmo GALLEGRO**  
RC Créteil Choisy

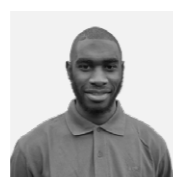

**Oumar GUINDO**  
ROC Houilles Carrières s/Seine

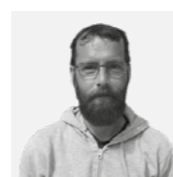

**Alan JAN**  
Savigny Rugby Sénart

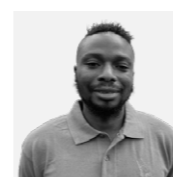

**Nakoum KEITA**  
RC Bagnotais



**Alice LECLERC**  
RC Val de Bièvre

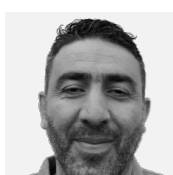

**Hacène MEKHAZNI**  
Red Star Club Chompigny



**Jules MOHAMED**  
URC 78

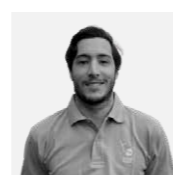

**Brice MOREAU**  
RO Pantin

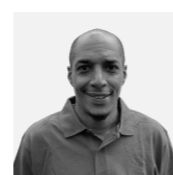

**Ahmed NIARE**  
C S Clichy



**Fabian QUELIER**  
AS Corbeil Essonne / RC Mennecy

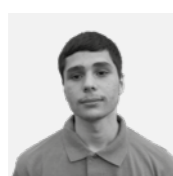

**Yelhan ROBERT**  
RC Montreuillois



**Ewen ROCHCONGAR**  
RC Massy Essonne

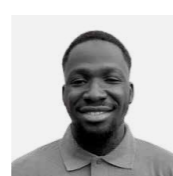

**Aboubacar SAKHO**  
AC Bobigny 93 R.

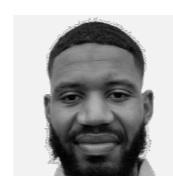

**Ismael SATURNE**  
SCUF



**Arsène SAUDEL**  
U S Ris-Orangis

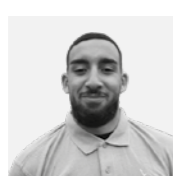

**Youssef SOLIMAN**  
U S Ris-Orangis

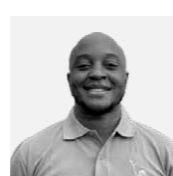

**Yann TEIXEIRA**  
Saint-Denis U S

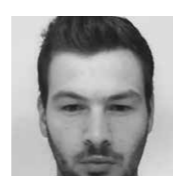

**Pierre TENDIL**  
AS Corbeil Essonne / RC Mennecy

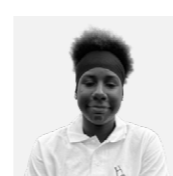

**Hawa TOUNKARA**  
SCUF

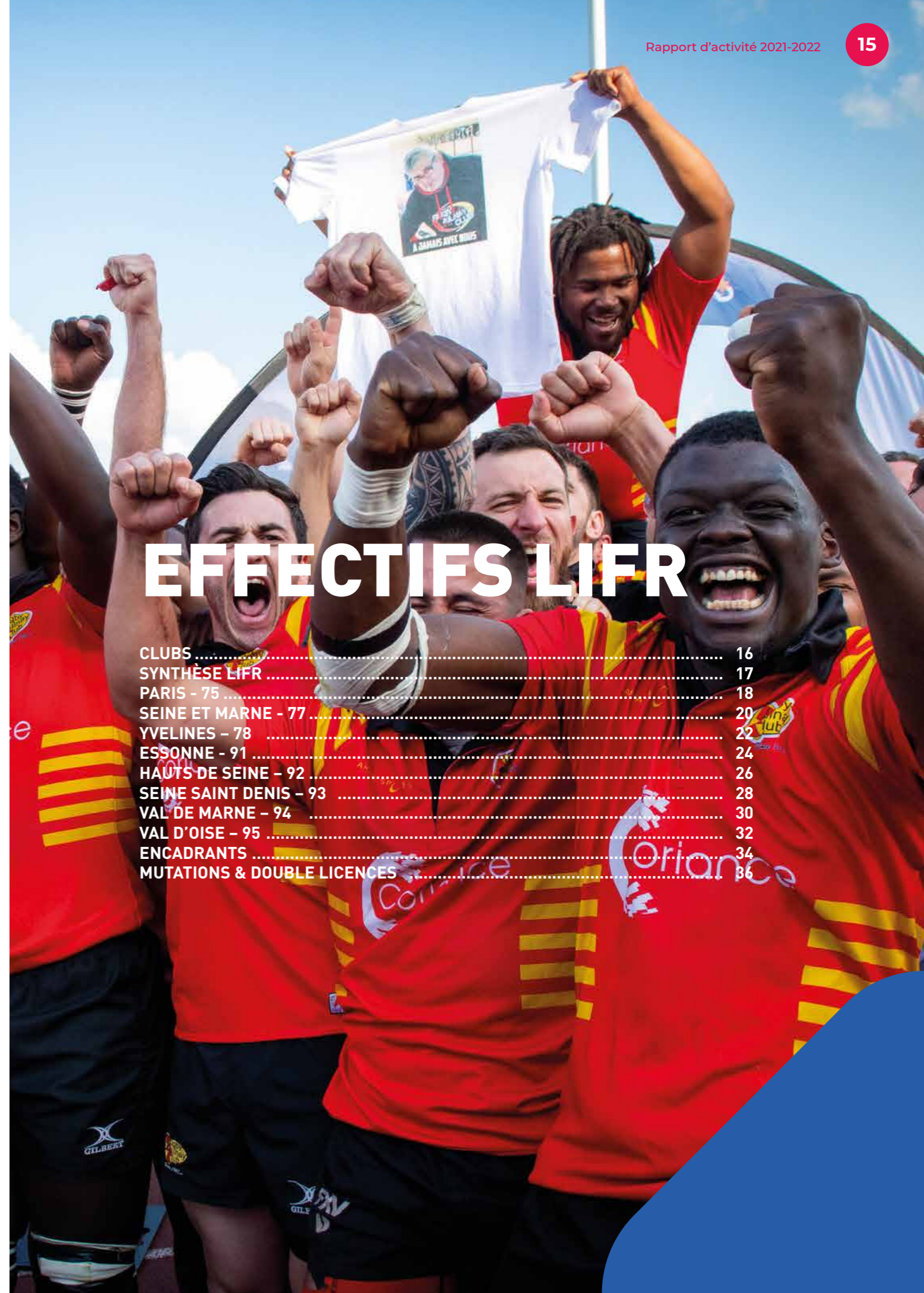

# EFFECTIFS LIFR

CLUBS .....	16
SYNTHÈSE LIFR .....	17
PARIS - 75 .....	18
SEINE ET MARNE - 77 .....	20
YVELINES - 78 .....	22
ESSONNE - 91 .....	24
HAUTS DE SEINE - 92 .....	26
SEINE SAINT DENIS - 93 .....	28
VAL DE MARNE - 94 .....	30
VAL D'OISE - 95 .....	32
ENCADRANTS .....	34
MUTATIONS & DOUBLE LICENCES .....	36

# Clubs

Au 31 mai, 152 associations franciliennes sont affiliées à la FFR ; elles étaient 149 au 31 mai 2021.

Au cours de la saison 2021-2022, six nouvelles associations ont été affiliées : Stade Pontellois (77), Tribal 15 (91), Racing 92 Féminines (92), Stade de Vanves (92), Rugby Club d'Épinay sur Seine (93), Association Sportive de Saint Ouen l'Aumône (95)

Quatre associations ont été mises en sommeil : A S C Entraide EQP Centrale (75), Loisirs C HEC Jouy en Josas (75), U M S Pontault Combault (77) et Rugby Club Seine & Oise (78). Et une a rejoint la LIFR suite à un changement de siège social : Barbarians Rugby club (91)

## Évolution du nombre d'associations

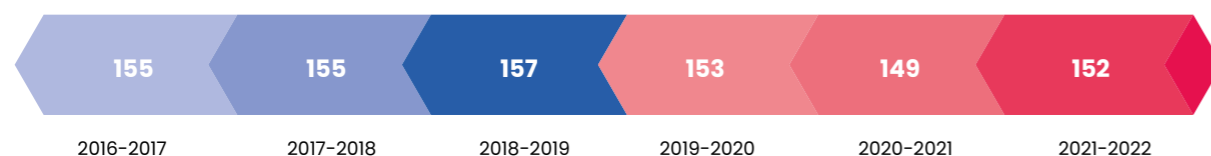

## Typologie des associations

Plus de 70% des associations engagent une équipe Séniors dans une compétition à XV.

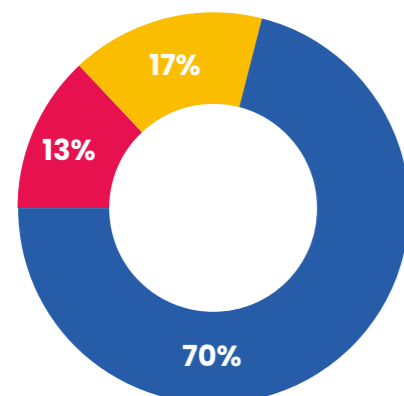

## Associations par départements

La répartition des associations par départements est la suivante :

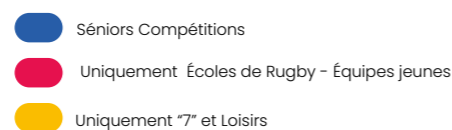
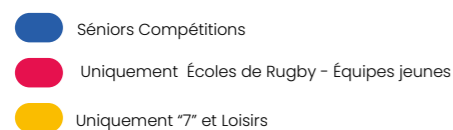
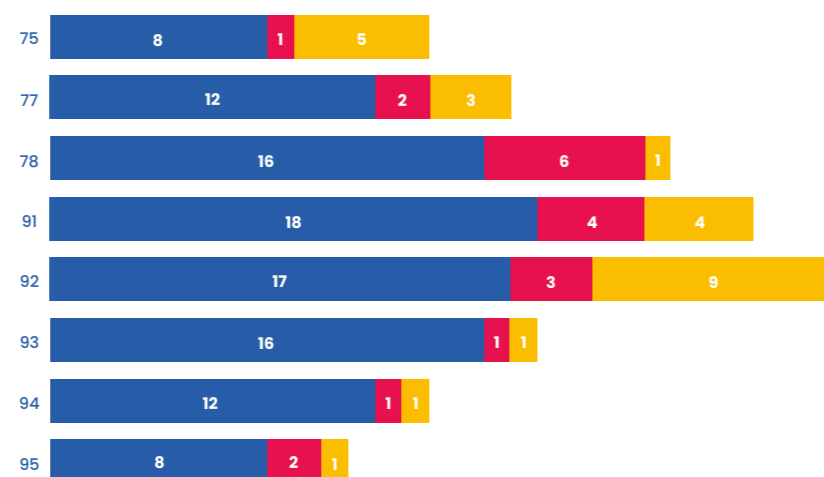

## Rassemblements

Le nombre de rassemblements s'est élevé cette saison à 134 avec deux dossiers d'équipes M+18, 14 pour la catégorie F+18, 13 en F-18, 32 en M19, 40 pour les M16, un en F-15 et enfin 32 en M14. À titre de comparaison, la saison 2020-2021 comprenait 123 rassemblements, l'augmentation concernant principalement les M14.

# Synthèse effectifs LIFR

Au 31 mai	CATÉGORIES	2022	2021	Variation	Variation %
Cadets / Juniors	M16G	2 063	2 210	-147	-6,7%
	M19G/M18F	2 768	2 694	74	2,7%
	Fem.	417	386	31	8,0%
	Masc.	4 414	4 518	-104	-2,3%
<b>Total</b>		<b>4 831</b>	<b>4 904</b>	<b>-73</b>	<b>-1,5%</b>
Séniors	Fem.	1 024	947	77	8,1%
	Masc.	6 402	5 943	459	7,7%
	<b>Total</b>	<b>7 426</b>	<b>6 890</b>	<b>536</b>	<b>7,8%</b>
Sous-total Rugby Compétition	Fem.	1 441	1 333	108	8,1%
	Masc.	10 816	10 461	355	3,4%
	<b>Total</b>	<b>12 257</b>	<b>11 794</b>	<b>463</b>	<b>3,9%</b>
École de Rugby	M6	2 064	1 327	737	55,5%
	M8	2 745	1 994	751	37,7%
	M10	2 974	2 500	474	19,0%
	M12	3 112	2 633	479	18,2%
	M14/M15F	2 812	2 617	195	7,5%
Sous-total Rugby Éducatif	Fem.	1 281	807	474	58,7%
	Masc.	12 426	10 264	2 162	21,1%
	<b>Total</b>	<b>13 707</b>	<b>11 071</b>	<b>2 636</b>	<b>23,8%</b>
Rugby Loisir à XV	Fem.	277	131	146	111,5%
	Masc.	2 070	1 167	903	77,4%
	<b>Total</b>	<b>2 347</b>	<b>1 298</b>	<b>1 049</b>	<b>80,8%</b>
Rugby Loisir à 5	Fem.	560	395	165	41,8%
	Masc.	1 238	831	407	49,0%
	<b>Total</b>	<b>1 798</b>	<b>1 226</b>	<b>572</b>	<b>46,7%</b>
Sous-total Rugby Loisir	Fem.	837	526	311	59,1%
	Masc.	3 308	1 998	1 310	65,6%
	<b>Total</b>	<b>4 145</b>	<b>2 524</b>	<b>1 621</b>	<b>64,2%</b>
Total Praticant(e)s (1)	Fem.	3 543	2 654	889	33,5%
	Masc.	26 499	22 702	3 797	16,7%
	<b>Total</b>	<b>30 042</b>	<b>25 356</b>	<b>4 686</b>	<b>18,5%</b>
Educateurs / Educatrices		1 824	1 636	188	11,1%
Officiels de Match		334	336	-2	-0,6%
Dirigeant(e)s		5 136	4 840	296	6,1%
Médical		1 236	1 131	105	9,3%
Total Encadrant(e)s (1)	Fem.	1 140	1 014	126	12,4%
	Masc.	4 587	4 339	248	5,7%
	<b>Total</b>	<b>5 727</b>	<b>5 353</b>	<b>374</b>	<b>7,0%</b>
Total Licencié(e)s (2)	Fem.	4 362	3 409	953	28,0%
	Masc.	29 129	25 348	3 781	14,9%
	<b>Total</b>	<b>33 491</b>	<b>28 757</b>	<b>4 734</b>	<b>16,5%</b>

(1) : Pour le Total Praticant(e)s et Encadrant(e)s, un licencié(e) qui apparaît dans deux catégories n'est comptabilisé(e) qu'une seule fois  
(2) : Pour le Total Licencié(e)s, un licencié(e) Praticant(e) et Encadrant(e) n'est comptabilisé(e) qu'une seule fois

75

## Paris

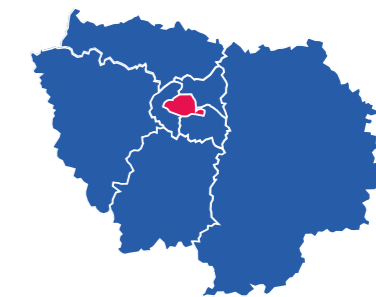

AU 31 MAI 2022			FEMININES											MASCULINS											Total Praticant(e)s (1)	Total Dirigeant(e)s	Total Licencié(e)s (2)			
			-6	-8	-10	-12	-15	-18	+18	RLOSP	RLOP	Total Praticantes (1)	Dirigeantes	Total Licenciées (2)	-6	-8	-10	-12	-14	-16	-19	+18	RLOSP	RLOP				Total Praticants (1)	Dirigeants	Total Licenciés (2)
1	7868V	"LARGE" LIGUE DES ANCIENS RUGBYMEN DES GRANDES ECOLES	0	0	0	0	0	0	0	0	145	145	4	146	0	0	0	0	0	0	0	0	3	3	3	6	148	7	152	
2	7709E	ASPTT GRAND PARIS	0	2	0	2	1	0	0	5	0	10	4	13	5	24	31	31	25	16	2	0	24	0	157	21	173	167	25	186
3	7211L	ASSOCIATION SPORTIVE DE L'ELYSEE	0	0	0	0	0	0	0	0	0	0	0	0	0	0	0	0	0	0	0	20	20	2	22	20	2	22		
4	4684S	C S MINISTERE FINANCES PARIS	0	0	0	0	0	0	0	0	0	0	1	1	0	0	2	0	2	6	0	64	6	1	81	24	88	81	25	89
5	7878F	EQUIPE PHARMA OVALIE	0	0	0	0	0	0	0	0	0	0	0	0	0	0	0	0	0	1	0	1	35	36	2	36	36	2	36	
6	7827C	OCEAN'S SEVEN	0	0	0	0	0	0	0	0	0	0	0	0	0	0	0	0	0	0	0	0	0	0	0	0	0	0	0	
7	6621X	PARIS OLYMPIQUE RUGBY CLUB	0	0	0	0	0	1	56	14	0	71	17	74	0	0	0	0	0	0	75	17	0	92	21	96	163	38	170	
8	4680M	PARIS UNIVERSITE CLUB	1	2	3	1	1	0	25	0	0	33	8	41	33	43	45	57	45	42	61	70	18	33	446	88	511	479	96	552
9	7578T	PARIS XO RUGBY	0	1	3	2	2	0	0	0	0	8	0	8	0	3	6	2	5	2	0	94	0	0	112	51	127	120	51	135
10	4727N	R C PARIS 15	2	3	0	0	4	2	65	8	0	84	24	103	13	35	41	45	46	49	76	89	21	25	440	79	497	524	103	600
11	4686U	S C U F	2	3	2	4	21	10	16	0	0	58	15	69	18	45	62	58	66	57	44	141	6	0	497	85	546	555	100	615
12	4687V	STADE FRANCAIS PARIS	4	0	1	1	1	23	68	0	0	98	25	115	20	66	54	74	67	64	55	68	35	60	561	116	662	659	141	777
13	5951U	U S O MASSIF CENTRAL	3	8	2	3	8	11	0	12	0	47	12	57	37	42	58	47	51	47	51	85	25	10	452	66	499	499	78	556
14	7091H	UFAR ILE DE FRANCE	0	0	0	0	0	0	0	0	0	0	1	1	0	0	0	0	0	1	0	1	167	168	9	172	168	10	173	
	D75A	C.D. PARIS	0	0	0	0	0	0	0	0	0	0	0	0	0	0	0	0	0	0	0	0	0	0	1	1	0	1	1	
		<b>Total</b>	<b>12</b>	<b>19</b>	<b>11</b>	<b>13</b>	<b>38</b>	<b>47</b>	<b>230</b>	<b>39</b>	<b>145</b>	<b>554</b>	<b>111</b>	<b>628</b>	<b>126</b>	<b>258</b>	<b>299</b>	<b>314</b>	<b>307</b>	<b>283</b>	<b>291</b>	<b>686</b>	<b>154</b>	<b>354</b>	<b>3 065</b>	<b>568</b>	<b>3 436</b>	<b>3 619</b>	<b>679</b>	<b>4 064</b>
		AU 31 MAI 2021	6	8	8	11	37	44	234	35	79	462	116	534	99	197	266	276	286	288	303	629	97	168	2 605	547	2 963	3 067	663	3 497

(1) : pour le total pratiquant(e)s, un(e) licencié(e) qui apparaît dans deux catégories n'est comptabilisé(e) qu'une seule fois

(2) : pour le total licencié(e)s, un(e) licencié(e) joueur/joueuse et dirigeant(e) n'est comptabilisé(e) qu'une seule fois

# Seine et Marne

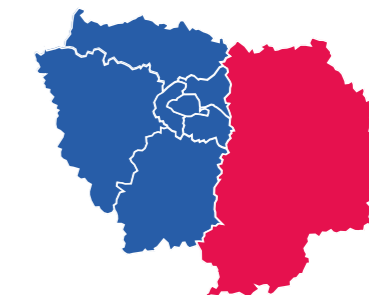

AU 31 MAI 2022			FEMININES											MASCULINS											Total Praticant(e)s (1)	Total Dirigeant(e)s	Total Licencié(e)s (2)			
			-6	-8	-10	-12	-15	-18	+18	RLOSP	RLOP	Total Praticantes (1)	Dirigeantes	Total Licenciées (2)	-6	-8	-10	-12	-14	-16	-19	+18	RLOSP	RLOP				Total Praticants (1)	Dirigeants	Total Licenciés (2)
1	4644Y	A S LAGNY RUGBY	7	3	0	1	3	2	0	16	0	32	8	37	26	20	39	21	21	14	13	64	20	0	238	21	252	270	29	289
2	6100F	C O OTHIS	1	0	4	0	1	1	1	8	0	15	6	19	24	21	15	14	11	8	10	0	14	0	117	22	132	132	28	151
3	4676H	GRETZ TOURNAN OZOIR RUGBY CENTRE 77	1	1	2	2	3	0	0	10	0	19	6	21	5	34	26	15	22	22	37	74	21	0	255	40	278	274	46	299
4	7841S	ILE DE FRANCE POLICE RUGBY DITE "LES BABAZZFRANCIENS"	0	0	0	0	0	0	0	0	1	1	0	1	0	0	0	0	0	0	8	0	8	16	1	16	17	1	17	
5	4612N	OLYMPIQUE COLUMERIEN ET PAYS FERTOIS RUGBY	2	2	2	0	2	0	0	10	0	18	7	23	13	19	15	27	8	1	2	40	5	11	140	15	146	158	22	169
6	7550P	OURCQ RUGBY CLUB	0	0	0	0	0	2	0	2	1	3	1	4	0	0	0	0	1	1	0	2	2	4	2	5	7	3	9	
7	4637R	PROVINS RUGBY CLUB	2	2	1	3	4	2	3	4	0	21	7	26	22	24	18	22	12	7	8	35	6	37	190	22	196	211	29	222
8	6348A	R C THIERRY PONTAIN	0	0	0	0	0	0	0	0	0	0	0	0	2	3	1	2	0	0	0	0	8	0	16	4	17	16	4	17
9	6782X	RUGBY CLUB DE CHAMPS - VAL MAUBUEE	6	5	2	0	1	8	7	9	0	38	18	48	14	27	17	17	10	20	9	44	24	0	180	34	196	218	52	244
10	7034W	RUGBY CLUB DU PAYS DE MEAUX	1	2	3	2	1	9	8	0	0	26	8	34	5	32	43	31	43	25	28	92	0	25	324	53	354	350	61	388
11	4668Z	RUGBY CLUB DU PAYS DE NEMOURS	0	2	2	2	1	6	1	0	2	16	5	20	9	14	20	12	19	25	15	67	0	21	202	50	221	218	55	241
12	4656L	RUGBY MELUN COMBS SENART 77	0	2	0	3	4	1	21	0	2	33	18	46	12	27	25	42	30	23	35	52	0	51	297	49	327	330	67	373
13	4627E	RUGBY SUD 77	3	4	1	1	1	0	0	0	28	38	48	15	27	33	30	28	29	22	43	0	37	264	36	275	302	51	323	
14	7447G	SAVIGNY RUGBY SENART	1	1	0	3	1	0	0	0	0	6	4	10	15	24	21	21	17	7	0	1	1	13	120	23	135	126	27	145
15	7918X	STADE PONTELLOIS	0	4	2	1	4	0	14	0	0	25	11	34	0	17	18	24	30	9	31	64	0	0	193	43	222	218	54	256
16	6435V	U S JEUNESSE DE MITRY MORY	0	3	2	2	6	2	0	0	0	15	7	22	7	18	13	13	18	8	3	30	0	1	111	16	122	126	23	144
17	6693A	U S O CHELLES RUGBY	0	3	1	2	0	0	0	3	0	9	5	12	12	11	13	20	17	5	4	55	4	0	141	23	152	150	28	164
	D77A	C.D. SEINE ET MARNE	0	0	0	0	0	0	0	0	0	0	0	0	0	0	0	0	0	0	0	0	0	0	0	0	0	0	0	0
		<b>Total</b>	<b>24</b>	<b>34</b>	<b>22</b>	<b>22</b>	<b>32</b>	<b>33</b>	<b>55</b>	<b>62</b>	<b>34</b>	<b>315</b>	<b>126</b>	<b>405</b>	<b>181</b>	<b>318</b>	<b>317</b>	<b>311</b>	<b>286</b>	<b>204</b>	<b>218</b>	<b>669</b>	<b>105</b>	<b>206</b>	<b>2 808</b>	<b>454</b>	<b>3 046</b>	<b>3 123</b>	<b>580</b>	<b>3 451</b>
		AU 31 MAI 2021	16	23	15	14	28	40	43	43	12	234	107	317	140	229	270	291	269	250	194	590	79	129	2 437	422	2 696	2 671	529	3 013

(1) : pour le total pratiquant(e)s, un(e) licencié(e) qui apparaît dans deux catégories n'est comptabilisé(e) qu'une seule fois

(2) : pour le total licencié(e)s, un(e) licencié(e) joueur/joueuse et dirigeant(e) n'est comptabilisé(e) qu'une seule fois

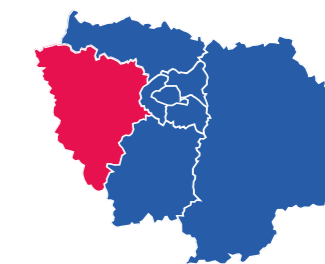

AU 31 MAI 2022			FEMININES											MASCULINS											Total Praticant(e)s (1)	Total Dirigeant(e)s	Total Licencié(e)s (2)			
			-6	-8	-10	-12	-15	-18	+18	RLOSP	RLOP	Total Praticantes (1)	Dirigeantes	Total Licenciées (2)	-6	-8	-10	-12	-14	-16	-19	+18	RLOSP	RLOP				Total Praticants (1)	Dirigeants	Total Licenciés (2)
1	6377G	A S MONTIGNY LE BRETONNEUX	0	0	0	0	0	8	30	3	0	41	5	41	0	0	0	0	0	0	1	1	12	39	53	20	58	94	25	99
2	4646A	AMICALE LAIQUE DES JEUNES DE LIMAY RUGBY	2	1	1	6	1	0	0	0	0	11	4	15	11	8	7	2	2	1	3	34	1	11	79	9	83	90	13	98
3	7770T	ASSOCIATION SPORTIVE MANTAISE	1	1	1	1	2	1	0	0	1	8	2	10	20	19	28	13	11	8	2	41	0	35	177	16	186	185	18	196
4	4599Z	C A CHEVREUSE	2	1	0	4	1	6	0	11	0	25	9	32	11	33	21	19	13	13	9	73	12	35	239	31	252	264	40	284
5	4633L	C O GARGENVILLE	2	1	1	0	2	2	10	0	1	19	9	23	19	23	14	13	10	19	14	68	1	28	209	43	220	228	52	243
6	7600R	COTE OUVERT	0	0	0	0	0	0	0	0	0	0	0	0	0	0	0	0	0	0	0	0	0	0	0	0	0	0	0	0
7	7301E	ECOLE RUGBY DE MONTFORT L'AMAURY	0	0	1	0	0	0	0	0	0	1	1	2	0	9	20	16	4	0	0	0	0	0	49	7	56	50	8	58
8	7132C	EPONE RUGBY CLUB	1	0	0	1	2	0	0	0	0	4	3	7	8	9	5	17	4	4	6	0	0	31	84	14	84	88	17	91
9	4650E	M LAFFITTE ST GERMAIN POISSY	2	1	1	0	1	18	13	13	0	49	5	53	48	37	40	44	29	37	38	85	39	1	397	61	439	446	66	492
10	4737Z	PLAISIR RUGBY CLUB	4	0	5	3	20	14	3	0	0	49	8	57	20	31	18	38	27	26	39	107	12	30	347	73	390	396	81	447
11	7107A	R C VELIZY VILLACOUBLAY	4	1	0	0	1	1	17	0	0	24	11	30	23	21	19	12	24	13	16	56	16	1	201	41	214	225	52	244
12	4778U	R C VERSAILLES	1	2	2	0	3	10	13	10	0	40	9	48	21	63	73	57	60	51	77	113	27	42	584	58	613	624	67	661
13	4641V	R CONFLANS HERBLAY VAL SEINE	7	0	0	0	2	2	1	0	0	12	6	17	47	23	25	25	24	11	16	39	13	36	258	40	269	270	46	286
14	5541Y	R O C HOUILLES CARRIERES SEINE	3	7	1	1	2	0	0	10	0	24	4	28	34	36	28	27	18	27	9	73	13	45	310	38	330	334	42	358
15	4745H	RAMBOUILLET SPORTS	0	2	0	0	3	1	0	6	1	13	3	16	9	12	15	28	20	30	14	38	20	0	186	29	208	199	32	224
16	5832P	RUGBY CELLOIS CHESNAYSIEN	0	0	1	0	1	0	0	0	0	2	4	6	6	38	60	70	41	28	36	59	8	3	349	28	361	351	32	367
17	4575Y	RUGBY CLUB AUBERGENVILLE ELISABETHVILLE	2	2	1	2	1	0	0	0	0	8	2	10	3	5	5	9	5	1	4	0	0	0	32	4	36	40	6	46
18	7817S	RUGBY CLUB LES MUREAUX	0	0	0	1	0	0	0	0	0	1	1	2	1	3	6	5	0	0	2	33	0	0	50	12	58	51	13	60
19	6116Y	RUGBY CLUB MONTESSON CHATOU	5	2	5	6	7	9	0	24	0	58	10	66	65	64	58	57	37	38	55	73	19	47	511	74	564	569	84	630
20	4566N	RUGBY CLUB ACHERES	3	0	5	3	1	0	0	4	0	16	1	17	9	6	12	9	1	0	2	0	37	0	74	8	76	90	9	93
21	5749Z	RUGBY CLUB SEINE & OISE TRIEL SUR SEINE	1	2	4	0	0	1	0	13	0	20	7	26	7	15	17	20	20	16	23	26	2	37	183	25	198	203	32	224
22	7862P	SAINT CYR OLYMPIQUE RUGBY	3	5	0	0	0	0	0	6	0	14	3	15	16	15	15	11	8	0	0	0	14	2	81	9	83	95	12	98
23	4765E	UNION RUGBY CENTRE 78 (URC78)	2	0	3	2	3	0	0	12	0	22	9	29	32	32	52	43	25	30	32	61	16	32	353	51	381	375	60	410
	D78A	C.D. YVELINES	0	0	0	0	0	0	0	0	0	0	0	0	0	0	0	0	0	0	0	0	0	0	0	0	0	0	0	0
		<b>Total</b>	<b>45</b>	<b>28</b>	<b>32</b>	<b>30</b>	<b>53</b>	<b>73</b>	<b>87</b>	<b>112</b>	<b>3</b>	<b>461</b>	<b>116</b>	<b>550</b>	<b>410</b>	<b>502</b>	<b>538</b>	<b>535</b>	<b>383</b>	<b>353</b>	<b>398</b>	<b>980</b>	<b>262</b>	<b>455</b>	<b>4 806</b>	<b>691</b>	<b>5 159</b>	<b>5 267</b>	<b>807</b>	<b>5 709</b>
		AU 31 MAI 2021	18	18	24	15	28	69	55	88	3	316	115	409	254	374	435	474	362	372	445	937	179	328	4 156	651	4 523	4 472	766	4 932

(1) : pour le total pratiquant(e)s, un(e) licencié(e) qui apparaît dans deux catégories n'est comptabilisé(e) qu'une seule fois

(2) : pour le total licencié(e)s, un(e) licencié(e) joueur/joueuse et dirigeant(e) n'est comptabilisé(e) qu'une seule fois

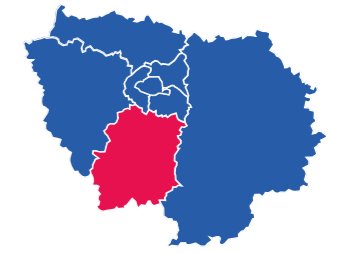

AU 31 MAI 2022			FEMININES										MASCULINS						Total Praticant(e)s (1)	Total Dirigeant(e)s	Total Licencié(e)s (2)										
			-6	-8	-10	-12	-15	-18	+18	RLOSP	RLOP	Total Praticantes (1)	Dirigeantes	Total Licenciées (2)	-6	-8	-10	-12				-14	-16	-19	+18	RLOSP	RLOP	Total Praticants (1)	Dirigeants	Total Licenciés (2)	
1	4610L	A S CORBEIL ESSONNE/RC MENNECY	2	1	2	8	16	3	0	0	0	32	2	34	2	3	3	17	5	4	1	40	0	0	75	15	82	107	17	116	
2	6921Y	A S NOZAY	1	0	1	1	0	0	0	0	0	3	0	3	7	4	2	7	2	3	4	0	1	36	66	8	69	69	8	72	
3	7130A	AM ANC INTERNATIONAUX RUG FRA	0	0	0	0	0	0	0	0	0	0	0	0	0	0	0	0	0	0	0	0	0	0	0	0	0	0	0		
4	4573W	ARPAJON RUGBY XV	1	0	0	0	0	0	0	0	2	3	0	3	10	9	1	8	3	2	6	0	0	37	75	18	82	78	18	85	
5	6923A	BARBARIANS RUGBY CLUB	0	0	0	0	0	0	6	0	0	6	1	7	0	0	0	0	0	0	3	0	0	3	7	10	9	8	17		
6	4675G	C ATH ORSAY RUGBY CLUB	3	1	1	0	4	9	14	8	0	40	21	51	23	25	17	18	22	15	32	60	32	0	243	64	274	283	85	325	
7	4653H	ENT AS MARCOUSSIS US LIMOURS	3	4	3	1	7	4	10	4	0	36	13	44	17	14	17	19	15	15	22	72	10	4	204	41	227	240	54	271	
8	4586K	ENTENTE R C C S BRETAGNE	2	2	5	2	1	5	0	9	0	26	12	35	12	18	23	22	17	13	12	73	4	36	230	48	249	256	60	284	
9	4624B	ETAMPES R C	3	1	0	0	1	2	1	14	0	20	7	24	12	8	16	14	7	12	8	43	5	0	125	25	137	145	32	161	
10	7324D	GRIGNY RUGBY A 15	0	0	0	1	5	12	0	0	0	18	2	20	0	1	0	0	10	19	0	2	0	0	32	5	35	50	7	55	
11	6325A	R C BALLANCOURTOIS	1	0	1	1	4	2	0	8	0	15	3	16	8	11	11	5	8	4	1	31	4	0	83	18	92	98	21	108	
12	4664V	R C CHILLY MAZARIN	0	0	2	0	1	19	58	8	0	88	29	101	12	10	12	11	14	17	12	36	21	4	148	41	176	236	70	277	
13	4620X	R C DOURDAN	4	0	0	1	2	1	0	2	0	9	4	13	13	19	6	17	12	6	4	42	0	24	143	22	157	152	26	170	
14	5836U	R C EPINAY SUR ORGE	1	2	3	1	0	0	0	9	0	16	3	18	9	15	15	17	11	1	9	10	0	43	130	24	138	146	27	156	
15	4635N	R O C GIFFOIS	0	0	1	0	2	1	2	1	0	7	4	11	10	12	23	20	10	14	12	60	13	0	174	34	197	181	38	208	
16	4790G	R O YERROIS	2	0	0	0	2	0	0	5	1	10	33	41	18	14	20	15	19	19	14	60	13	28	220	48	249	230	81	290	
17	6990Y	RUGBY CLUB DE SAINTRY	6	7	3	0	1	1	0	5	0	22	3	24	16	12	11	8	3	6	3	1	14	7	75	14	82	97	17	106	
18	4654J	RUGBY CLUB MASSY ESSONNE	5	1	1	3	9	8	2	5	0	34	20	52	26	24	30	53	55	68	64	62	16	38	436	90	509	470	110	561	
19	4754T	RUGBY VAL D ORGE SAVIGNY LONJUMEAU	2	4	1	0	0	0	0	1	0	8	4	12	8	17	13	13	10	13	7	40	10	12	143	17	151	151	21	163	
20	4766F	SAINTE GENEVIEVE SPORTS RUGBY	2	3	2	3	1	8	33	3	0	55	15	63	9	11	7	14	5	4	8	47	5	30	140	31	157	195	46	220	
21	7690K	SEVENS FANTASTICS	0	0	0	0	0	0	0	0	0	0	0	0	0	0	0	0	0	0	4	0	0	4	3	4	4	3	4		
22	7921A	TRIBAL 15	0	0	0	0	0	0	0	0	0	0	2	2	0	0	0	0	0	0	1	0	22	23	5	27	23	7	29		
23	4574X	U S O ATHIS MONS	6	4	0	3	13	3	14	15	0	58	22	71	27	25	19	20	21	8	11	45	22	9	207	48	233	265	70	304	
24	4677J	U S PALAISEAU	4	1	0	0	1	1	0	0	0	7	3	10	5	9	8	8	1	0	2	39	9	0	81	12	86	88	15	96	
25	4747K	U S RIS ORANGIS	4	4	2	0	6	1	26	0	1	44	16	56	29	16	30	31	39	32	47	102	1	0	327	79	380	371	95	436	
26	7818T	VIRY CHATILLON RUGBY CLUB	3	0	3	0	1	5	11	5	0	28	11	36	11	16	15	22	8	7	20	47	6	11	163	41	194	191	52	230	
	D91A	C.D. ESSONNE	0	0	0	0	0	0	1	0	0	1	1	1	0	0	0	0	0	0	0	0	0	0	0	0	0	0	1	1	1
		<b>Total</b>	<b>55</b>	<b>35</b>	<b>31</b>	<b>25</b>	<b>77</b>	<b>85</b>	<b>178</b>	<b>104</b>	<b>2</b>	<b>586</b>	<b>231</b>	<b>748</b>	<b>284</b>	<b>293</b>	<b>299</b>	<b>359</b>	<b>297</b>	<b>282</b>	<b>299</b>	<b>920</b>	<b>186</b>	<b>341</b>	<b>3 550</b>	<b>758</b>	<b>3 997</b>	<b>4 136</b>	<b>989</b>	<b>4 745</b>	
		AU 31 MAI 2021	35	20	14	15	48	81	177	77	5	466	203	616	230	215	288	307	315	281	302	859	139	208	3 140	715	3 575	3 606	918	4 191	

(1) : pour le total pratiquant(e)s, un(e) licencié(e) qui apparaît dans deux catégories n'est comptabilisé(e) qu'une seule fois

(2) : pour le total licencié(e)s, un(e) licencié(e) joueur/joueuse et dirigeant(e) n'est comptabilisé(e) qu'une seule fois

# Hauts de Seine

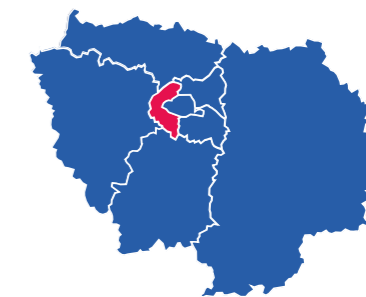

AU 31 MAI 2022			FEMININES											MASCULINS					Total Praticant(e)s (1)	Total Dirigeant(e)s	Total Licencié(e)s (2)										
			-6	-8	-10	-12	-15	-18	+18	RLOSP	RLOP	Total Praticantes (1)	Dirigeantes	Total Licenciées (2)	-6	-8	-10	-12				-14	-16	-19	+18	RLOSP	RLOP	Total Praticants (1)	Dirigeants	Total Licenciés (2)	
1	4583G	A C B B BOULOGNE BILLAN COURT	0	0	2	0	0	1	0	7	30	39	8	45	22	51	60	35	38	35	48	123	22	6	440	53	468	479	61	513	
2	4568R	ANTONY METRO 92	4	1	1	1	2	1	2	20	0	31	9	37	36	36	47	42	26	21	45	75	22	33	383	45	402	414	54	439	
3	7123T	ASS SPORTIVE FONTENAI SIENNE	2	3	0	4	0	0	1	1	0	11	3	13	10	11	13	12	1	0	0	1	0	64	112	7	116	123	10	129	
4	6047Y	C O MULTISPORT BAGNEUX RUGBY	0	0	5	0	1	5	4	0	0	15	5	19	9	12	13	12	14	12	16	66	0	8	162	36	176	177	41	195	
5	4605F	C S CLICHY	1	2	2	1	3	0	0	6	0	15	6	21	12	28	23	25	24	14	7	83	11	0	227	34	244	242	40	265	
6	5568C	C S M GENNEVILLOIS	14	5	7	7	4	5	0	1	0	43	10	53	36	33	34	33	23	26	32	94	0	3	314	58	355	357	68	408	
7	7293W	CENTRALE PARIS ANCIENS RUGBY CLUB	0	0	0	0	0	0	0	0	0	0	0	0	0	0	0	0	0	0	0	0	0	0	0	0	0	0	0	0	0
8	7694P	CHABS SEVENS 92	0	0	0	0	0	0	0	0	0	0	0	0	0	0	0	0	0	0	0	0	0	0	0	0	0	0	0	0	0
9	7830F	CHATILLON RUGBY CLUB XV	0	0	0	0	1	0	0	0	0	1	1	2	0	12	8	13	14	0	0	0	0	0	0	47	7	54	48	8	56
10	4601B	CLAMART RUGBY 92	1	2	0	4	2	1	0	14	0	24	8	31	21	29	29	33	23	38	36	77	50	2	338	54	363	362	62	394	
11	7892V	CLICHY RUGBY COEUR OVALIE	0	0	0	0	0	0	0	0	2	2	1	3	0	0	0	0	0	0	0	0	0	8	8	2	10	10	3	13	
12	4657M	ENT R C PLESSIS ROBINSON MEUDO	1	1	0	4	1	8	14	3	0	32	9	40	23	38	36	33	26	30	8	55	24	0	272	27	283	304	36	323	
13	7881I	LE XV DU TIGRE	0	0	0	0	0	0	0	0	5	5	1	6	0	0	0	0	0	0	0	0	0	26	26	0	26	31	1	32	
14	7618K	LES BLEUS SEVENS	0	0	0	0	0	0	0	0	0	0	0	0	0	0	0	0	0	0	0	0	0	0	0	0	0	0	0	0	0
15	7134E	PUTEAUX RUGBY	5	1	1	2	0	0	0	6	18	33	3	36	16	27	28	20	25	5	0	52	30	75	278	34	299	311	37	335	
16	4780W	R C PARIS NEUILLY SUR SEINE	0	0	0	0	0	0	0	1	0	1	8	8	30	22	20	35	23	41	30	54	7	37	299	28	317	300	36	325	
17	7924D	RACING 92 FEMININES	0	0	0	0	0	0	71	0	0	71	2	71	0	0	0	0	0	0	0	0	0	0	0	0	0	71	2	71	
18	7842T	RACING CLUB ASNIEROIS	4	2	0	1	0	0	0	1	0	8	3	10	55	25	26	19	2	0	0	0	22	14	163	16	173	171	19	183	
19	4679L	RACING CLUB DE FRANCE RUGBY	0	1	0	2	2	0	0	0	0	5	23	28	24	60	66	87	90	68	57	64	1	0	517	122	638	522	145	666	
20	6545P	RACING NANTERRE RUGBY	3	1	2	0	4	3	0	6	0	19	12	28	15	17	16	13	24	10	18	50	11	5	178	31	191	197	43	219	
21	4751P	RUEIL A C	1	0	1	5	13	0	0	4	0	24	10	33	10	20	29	38	20	9	43	81	14	24	286	51	322	310	61	355	
22	4613P	RUGBY CLUB DE COURBEVOIE	7	8	11	8	16	17	46	11	0	124	68	150	36	50	51	56	62	64	64	116	24	52	575	118	623	699	186	773	
23	4760Z	RUGBY CLUB DE SURESNES - HAUTS DE SEINE	2	1	9	0	3	2	36	0	3	56	14	68	17	48	53	41	65	62	77	113	0	1	477	90	552	533	104	620	
24	6191E	RUGBY CLUB GARCHES VAUCRESSON	0	0	0	1	1	0	0	1	0	3	4	7	10	20	38	31	26	40	21	74	7	0	267	36	287	270	40	294	
25	7571L	RUGBY URBAN ATTITUDE	0	0	0	0	0	0	0	0	0	0	1	1	0	0	0	0	0	0	0	0	0	0	0	3	3	0	4	4	
26	7698T	SELECTION NATIONALE DE RUGBY GENDARMERIE XV	0	0	0	0	0	0	0	0	0	0	0	0	0	0	0	0	0	0	0	0	0	0	0	0	1	1	0	1	1
27	7680Z	SEVENTISE	0	0	0	0	0	0	0	0	0	0	0	0	0	0	0	0	0	0	0	1	0	0	1	0	1	1	0	1	1
28	6934M	SEVRES CHAVILLE RUGBY	0	0	0	0	0	0	0	0	0	0	1	1	0	0	0	11	6	4	2	42	0	0	65	6	70	65	7	71	
29	7929I	STADE DE VANVES	0	0	3	0	0	0	0	0	0	3	0	3	6	22	24	7	5	1	0	0	0	0	0	65	4	69	68	4	72
	D92A	C.D. HAUTS DE SEINE	0	0	0	0	0	0	0	0	0	0	1	1	0	0	0	0	0	0	0	0	0	0	0	0	0	0	1	1	1
		Total	45	28	44	40	53	43	174	82	58	565	211	715	388	561	614	596	537	480	504	1 221	245	358	5 500	863	6 043	6 065	1 074	6 758	
		AU 31 MAI 2021	21	15	24	17	27	15	135	49	14	317	183	451	212	412	505	517	528	473	487	1 141	163	133	4 570	803	5 118	4 887	986	5 569	

(1) : pour le total pratiquant(e)s, un(e) licencié(e) qui apparaît dans deux catégories n'est comptabilisé(e) qu'une seule fois  
(2) : pour le total licencié(e)s, un(e) licencié(e) joueur/joueuse et dirigeant(e) n'est comptabilisé(e) qu'une seule fois

# Seine Saint Denis

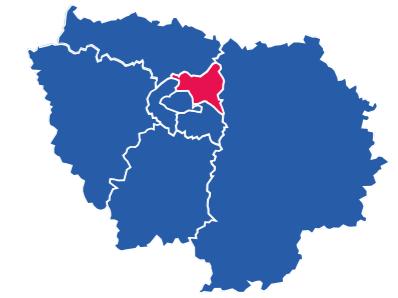

AU 31 MAI 2022			FEMININES											MASCULINS											Total Praticant(e)s (1)	Total Dirigeant(e)s	Total Licencié(e)s (2)				
			-6	-8	-10	-12	-15	-18	+18	RLOSP	RLOP	Total Praticantes (1)	Dirigeantes	Total Licenciées (2)	-6	-8	-10	-12	-14	-16	-19	+18	RLOSP	RLOP				Total Praticants (1)	Dirigeants	Total Licenciés (2)	
1	4581E	A C BOBIGNY 93 RUGBY	1	3	5	2	19	20	86	0	0	136	34	155	9	7	7	15	19	15	17	75	0	0	164	43	192	300	77	347	
2	4580D	BLANC MESNIL SPORTS RUGBY	1	1	2	1	1	0	0	1	0	7	2	8	2	10	7	11	4	2	0	31	2	20	89	16	96	96	18	104	
3	4758X	ESPERANCE SPORTIVE STAINS	0	1	0	0	0	0	0	0	0	1	1	2	1	4	4	0	3	1	7	28	0	0	48	12	55	49	13	57	
4	4647B	R C LIVRY GARGAN	1	0	0	0	0	1	0	9	0	10	4	11	3	15	18	10	16	7	9	30	1	0	109	24	121	119	28	132	
5	4669A	R C NEUILLY SUR MARNE	0	1	2	0	4	0	2	3	0	12	9	20	23	22	17	12	10	15	4	44	4	0	151	22	165	163	31	185	
6	6222N	R C NOISY LE GD MARNE LA VALLEE	3	4	0	0	3	2	17	0	0	29	5	33	33	23	25	20	12	7	10	54	0	0	184	29	207	213	34	240	
7	4672D	R C NOISY LE SEC	1	0	1	0	0	0	0	0	0	2	2	4	1	6	8	7	7	0	5	34	0	5	73	24	78	75	26	82	
8	4771L	RED STAR OL AUDONIEN ST OUEN	0	1	0	0	3	2	0	0	20	26	5	28	3	20	12	16	22	11	29	68	1	1	183	35	207	209	40	235	
9	4576Z	RUGBY AULNAY CLUB	5	4	6	9	27	26	11	0	0	88	9	94	10	13	23	33	44	25	25	65	0	0	238	34	252	326	43	346	
10	6996E	RUGBY CLUB BAGNOLTAIS	1	2	0	0	3	1	0	0	7	14	5	18	6	9	16	25	13	5	8	38	0	31	151	24	163	165	29	181	
11	7681A	RUGBY CLUB COURNEUVIEN	0	0	0	0	3	15	0	0	0	18	0	18	0	0	0	1	0	0	0	0	0	0	1	0	1	19	0	19	
12	4621Y	RUGBY CLUB DE DRANCY	1	0	4	3	0	5	0	0	0	13	12	25	4	10	22	26	18	21	25	70	0	1	197	47	237	210	59	262	
13	7934P	RUGBY CLUB D'EPINAY SUR SEINE	0	0	0	0	0	0	0	0	0	0	0	0	0	0	0	0	0	0	0	0	0	29	29	2	30	29	2	30	
14	5833R	RUGBY CLUB MONTREUILLOIS	0	1	4	6	1	4	17	12	0	45	2	46	4	16	20	24	10	9	23	45	22	0	173	19	178	218	21	224	
15	4678K	RUGBY OLYMPIQUE DE PANTIN	1	3	4	12	7	15	12	4	1	59	4	63	2	10	11	16	11	2	15	43	10	25	144	27	156	203	31	219	
16	4749M	STADE OL ROSNEEN	1	3	5	2	1	0	0	5	0	17	17	33	26	22	25	27	20	15	17	33	6	27	217	37	234	234	54	267	
17	7112F	TERRES DE FRANCE RUGBY	1	8	13	17	26	3	1	0	0	69	4	72	4	20	42	44	20	15	25	58	0	0	228	62	244	297	66	316	
18	4768H	ST DENIS U S	0	0	1	0	0	0	0	0	0	1	7	8	1	12	12	26	23	14	30	89	0	0	207	36	231	208	43	239	
	D93A	C.D. SEINE SAINT DENIS	0	0	0	0	0	0	0	0	0	0	0	0	0	0	0	0	0	0	0	0	0	0	0	0	0	0	0	0	0
		<b>Total</b>	<b>17</b>	<b>32</b>	<b>47</b>	<b>52</b>	<b>98</b>	<b>94</b>	<b>146</b>	<b>34</b>	<b>28</b>	<b>547</b>	<b>122</b>	<b>638</b>	<b>132</b>	<b>219</b>	<b>269</b>	<b>313</b>	<b>252</b>	<b>164</b>	<b>249</b>	<b>805</b>	<b>46</b>	<b>139</b>	<b>2 586</b>	<b>493</b>	<b>2 847</b>	<b>3 133</b>	<b>615</b>	<b>3 485</b>	
		AU 31 MAI 2021	13	22	29	40	76	92	141	20	15	448	103	529	87	151	210	240	251	200	215	777	22	47	2 198	489	2 471	2 646	592	3 000	

(1) : pour le total pratiquant(e)s, un(e) licencié(e) qui apparaît dans deux catégories n'est comptabilisé(e) qu'une seule fois  
 (2) : pour le total licencié(e)s, un(e) licencié(e) joueur/joueuse et dirigeant(e) n'est comptabilisé(e) qu'une seule fois

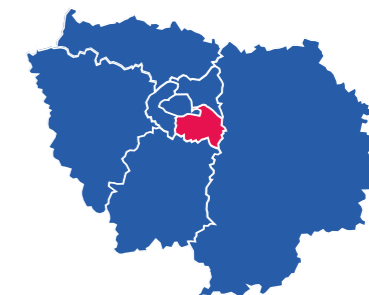

AU 31 MAI 2022			FEMININES											MASCULINS											Total Praticant(e)s (1)	Total Dirigeant(e)s	Total Licencié(e)s (2)			
			-6	-8	-10	-12	-15	-18	+18	RLOSP	RLOP	Total Praticantes (1)	Dirigeantes	Total Licenciées (2)	-6	-8	-10	-12	-14	-16	-19	+18	RLOSP	RLOP				Total Praticants (1)	Dirigeants	Total Licenciés (2)
1	4632K	A A S FRESNES	4	7	3	3	1	0	2	10	0	30	17	43	18	21	28	29	22	18	16	29	15	0	196	36	217	226	53	260
2	4781X	BONNEUIL VILLENEUVE BREVANNES	0	0	0	0	0	0	0	0	0	0	5	5	4	6	11	6	1	6	2	27	0	0	63	16	75	63	21	80
3	4789F	E S VITRY	1	2	3	0	2	0	12	6	0	26	10	32	6	9	7	21	21	9	15	56	9	1	154	37	172	180	47	204
4	4600A	R C CRETEIL CHOISY	4	5	5	0	1	0	6	11	0	32	9	37	33	22	19	18	24	15	22	57	16	0	226	38	250	258	47	287
5	4640U	R C VAL DE BIEVRE	5	1	3	1	2	4	6	10	0	32	12	36	22	27	17	22	17	16	13	43	9	1	187	34	197	219	46	233
6	4786C	R C VINCENNES	1	3	2	2	0	0	35	6	4	53	19	67	23	48	44	77	37	48	51	152	49	3	530	82	569	583	101	636
7	4593T	RED STAR CLUB CHAMPIGNY	5	0	1	1	1	1	0	9	0	17	5	21	12	12	12	14	12	10	10	30	14	0	125	25	139	142	30	160
8	6595U	RUGBY CHARENTON MAISONS ALFORT ST MAURICE	0	0	0	0	1	0	0	0	0	1	5	6	7	23	23	14	24	9	12	0	7	35	153	14	159	154	19	165
9	6692Z	RUGBY CLUB DU PLATEAU BRIARD	2	2	1	0	1	0	0	14	0	20	6	24	16	14	9	11	15	9	18	38	7	11	148	21	157	168	27	181
10	4759Y	RUGBY CLUB SUCY	3	0	0	0	0	0	0	4	0	7	5	12	7	17	19	18	28	24	41	71	9	26	258	38	279	265	43	291
11	7886P	RUGBY PARIS SUD EST	0	0	0	0	0	0	0	0	0	0	1	1	0	0	0	0	0	1	0	0	24	25	3	25	25	4	26	
12	4567P	U S ALFORTVILLE RUGBY	2	0	1	0	0	0	0	5	0	8	6	12	7	5	7	4	7	2	8	36	11	2	89	25	99	97	31	111
13	7099S	UNION DES BORDS DE MARNE	7	3	3	2	0	0	29	1	1	46	8	48	17	25	28	24	14	6	23	44	10	0	191	33	206	237	41	254
14	4769J	VIE AU GRAND AIR DE ST MAUR	1	1	0	0	1	1	0	7	0	10	3	12	29	20	33	35	16	16	21	59	21	5	254	30	269	264	33	281
	D94A	C.D.VAL DE MARNE	0	0	0	0	0	17	0	0	0	17	0	17	0	0	0	0	0	0	0	0	0	0	0	2	2	17	2	19
		<b>Total</b>	<b>35</b>	<b>24</b>	<b>22</b>	<b>9</b>	<b>10</b>	<b>23</b>	<b>90</b>	<b>83</b>	<b>5</b>	<b>299</b>	<b>111</b>	<b>373</b>	<b>201</b>	<b>249</b>	<b>257</b>	<b>293</b>	<b>238</b>	<b>188</b>	<b>253</b>	<b>642</b>	<b>177</b>	<b>108</b>	<b>2 599</b>	<b>434</b>	<b>2 815</b>	<b>2 898</b>	<b>545</b>	<b>3 188</b>
		AU 31 MAI 2021	16	16	19	7	20	27	94	64	3	262	108	335	115	195	246	273	185	225	229	569	128	99	2 263	423	2 476	2 525	531	2 811

(1) : pour le total pratiquant(e)s, un(e) licencié(e) qui apparaît dans deux catégories n'est comptabilisé(e) qu'une seule fois

(2) : pour le total licencié(e)s, un(e) licencié(e) joueur/joueuse et dirigeant(e) n'est comptabilisé(e) qu'une seule fois

95

## Val d'Oise

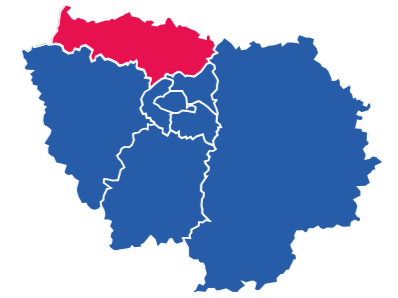

AU 31 MAI 2022			FEMININES										MASCULINS										Total Praticant(e)s (1)	Total Dirigeant(e)s	Total Licencié(e)s (2)					
			-6	-8	-10	-12	-15	-18	+18	RLOSP	RLOP	Total Praticantes (1)	Dirigeantes	Total Licenciées (2)	-6	-8	-10	-12	-14	-16	-19	+18				RLOSP	RLOP	Total Praticants (1)	Dirigeants	Total Licenciés (2)
1	4753S	A AMICALE S SARCELLES	3	1	0	6	14	0	0	0	0	24	7	31	6	6	10	15	17	20	29	106	11	0	220	34	234	244	41	265
2	7923C	ASSOCIATION SPORTIVE SAINT OUEN L'AUMONE	0	0	0	1	0	0	0	3	0	4	4	8	0	0	0	2	1	1	0	0	13	0	16	5	21	20	9	29
3	7647Q	ECOLE DE RUGBY DU VEXIN	0	0	0	0	1	0	0	0	0	1	1	2	1	2	7	2	2	0	0	0	0	0	14	3	17	15	4	19
4	5669M	ENT GOUSSAINVILLE GONESSE XV	3	2	0	2	0	5	0	0	0	12	12	23	18	13	11	15	11	1	10	38	1	0	118	30	137	130	42	160
5	6353F	O R C ARGENTEUIL	3	4	4	2	1	0	0	0	2	16	9	23	13	13	11	20	10	3	4	39	0	6	119	33	135	135	42	158
6	4631J	PARISIS RUGBY CLUB	3	3	3	6	6	12	25	19	0	77	21	89	22	23	27	30	23	30	23	57	11	32	276	55	307	353	76	396
7	5558S	R C L ISLE ADAM	4	3	1	1	1	0	2	7	0	19	12	28	11	25	15	26	7	10	4	43	11	9	161	23	175	180	35	203
8	7452M	RACING CLUB DE L AGGLOMERATION CERGY PONTOISE	0	0	3	1	0	2	2	1	0	9	11	19	1	18	29	33	19	15	38	77	2	31	263	47	293	272	58	312
9	7743Q	RUGBY CLUB MERY SUR OISE	0	0	0	0	0	0	0	0	0	0	0	0	0	0	1	3	2	0	0	0	0	0	6	3	9	6	3	9
10	4757W	RUGBY CLUB VALLEE DE MONTMORENCY SOISY	0	0	1	0	0	0	0	14	0	15	15	28	11	18	30	16	19	11	17	61	1	31	215	36	240	230	51	268
11	7395C	STADE DOMONTOIS RUGBY CLUB	0	0	1	1	2	0	35	0	0	39	17	51	10	14	18	18	15	18	14	58	11	0	175	37	198	214	54	249
	D95A	C.D. VAL D'OISE	0	0	0	0	0	0	0	0	0	0	1	2	0	0	0	0	0	0	0	0	0	0	0	1	1	0	2	2
		<b>Total</b>	<b>16</b>	<b>13</b>	<b>13</b>	<b>20</b>	<b>25</b>	<b>19</b>	<b>64</b>	<b>44</b>	<b>2</b>	<b>216</b>	<b>110</b>	<b>303</b>	<b>93</b>	<b>132</b>	<b>159</b>	<b>180</b>	<b>126</b>	<b>109</b>	<b>139</b>	<b>479</b>	<b>61</b>	<b>109</b>	<b>1 583</b>	<b>307</b>	<b>1 767</b>	<b>1 799</b>	<b>417</b>	<b>2 070</b>
		AU 31 MAI 2021	12	5	6	8	13	18	68	19	0	149	77	216	53	94	141	128	144	121	133	441	24	55	1 333	272	1 509	1 482	349	1 725

(1) : pour le total pratiquant(e)s, un(e) licencié(e) qui apparaît dans deux catégories n'est comptabilisé(e) qu'une seule fois

(2) : pour le total licencié(e)s, un(e) licencié(e) joueur/joueuse et dirigeant(e) n'est comptabilisé(e) qu'une seule fois



# Effectifs Encadrants

AU 31 MAI 2022	ACF	AS3	AR2	AF1	AH4	A05	A06	RF1	RF2	RF3	RFE	DFE	DST	DC4	DR3	DR2	DF1	DH	MED	PAR	SOI	CT	ECF	EDU	FEC	LEC	TOTAL (1)
PARIS -75	10	12	6	7	0	3	1	1	0	2	1	1	0	571	23	28	4	0	8	14	109	0	43	124	0	2	679
SEINE ET MARNE - 77	0	4	3	4	0	0	5	1	2	2	1	0	1	516	10	8	0	0	1	2	135	0	48	131	0	0	580
YVELINES - 78	5	7	5	11	0	5	3	1	4	2	2	1	3	710	18	20	0	0	0	1	190	0	76	238	0	0	807
ESSONNE - 91	2	17	15	11	0	0	7	1	6	3	2	0	4	821	27	27	6	1	4	5	161	0	86	205	2	0	989
HAUTS DE SEINE - 92	10	10	9	17	1	5	1	1	3	3	1	0	3	873	22	29	1	0	4	13	213	0	70	249	2	4	1 074
SEINE SAINT DENIS - 93	3	5	3	8	0	0	2	2	2	6	1	0	3	513	20	18	1	0	0	3	145	0	40	166	1	0	615
VAL DE MARNE - 94	1	6	9	5	0	0	1	0	1	1	0	0	2	457	17	17	2	1	1	0	134	0	41	132	0	0	545
VAL D'OISE - 95	2	6	5	4	0	0	1	0	1	3	1	1	1	328	17	10	0	0	1	3	89	0	33	99	0	0	417
LIGUE IDF	0	0	0	0	0	0	0	0	0	0	0	0	0	0	0	20	0	0	0	0	0	16	0	16	0	0	21
<b>TOTAL GENERAL</b>	<b>33</b>	<b>67</b>	<b>55</b>	<b>67</b>	<b>1</b>	<b>13</b>	<b>21</b>	<b>7</b>	<b>19</b>	<b>22</b>	<b>9</b>	<b>3</b>	<b>17</b>	<b>4 789</b>	<b>154</b>	<b>177</b>	<b>14</b>	<b>2</b>	<b>19</b>	<b>41</b>	<b>1 176</b>	<b>16</b>	<b>437</b>	<b>1 360</b>	<b>5</b>	<b>6</b>	<b>5 727</b>
AU 31 MAI 2021	30	68	63	63	2	36	0	6	23	22	7	4	12	4 466	154	202	17	1	22	42	1 067	5	368	1 254	3	6	5 353

ACF : Arbitre en Cours de Formation

AS3 : Arbitre Stagiaire

AR2 : Arbitre Régional

AF1 : Arbitre Fédéral

AH4 : Arbitre Honoraire

A05 : Superviseur/Coach Fédéral

A06 : Superviseur/Coach Régional

RF1 : Représentant Fédéral 1

RF2 : Représentant Fédéral 2

RF3 : Représentant Fédéral 3

RFE : Evalueur RF

DFE : Délégué Financier

DST : Délégué Sécurité

DC4 : Dirigeant d'Association

DR3 : Dirigeant Départemental

DR2 : Dirigeant Régional

DF1 : Dirigeant Fédéral

DH : Dirigeant Honoraire

MED : Médecin

PAR : Profession Paramédicale

SOI : Soigneur

CT : Conseiller Technique

ECF : Educateur en Cours de Formation

EDU : Educateur ou Entraîneur

FEC : Entraîneur sous Contrat Homologué de Fédérale 1

LEC : Entraîneur Ligue Professionnelle sous Contrat Homologué

(1) : pour le total, un(e) licencié(e) qui apparaît dans plusieurs catégories n'est comptabilisé(e) qu'une seule fois

# Mutations & Doubles licences

Au cours de la saison 2021-2022, 1.082 pratiquants et pratiquantes (toutes catégories confondues) ont muté d'un club francilien vers un autre, 312 sont arrivés dans un club francilien en provenance d'une autre Ligue Régionale et 490 ont quitté un club francilien pour rejoindre un club d'une autre Ligue. Il y a donc eu un total de 1.884 mutations, dont 1.394 arrivées dans un club francilien.

## Mutations 2021-2022 par catégorie d'âge

- Entre Clubs Franciliens
- Autres Ligues vers IDF
- IDF vers autres Ligues

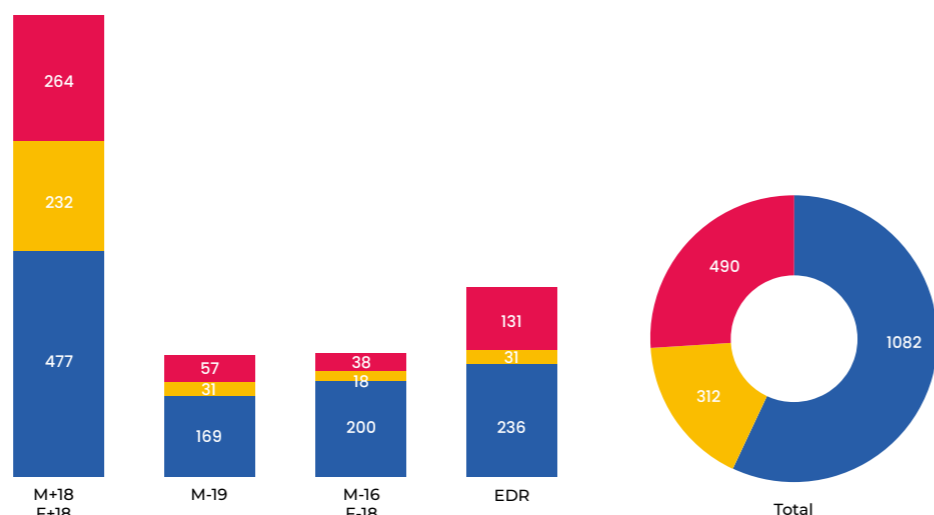

Le nombre de mutations de pratiquants et pratiquantes au bénéfice de clubs franciliens (mutations entre clubs franciliens et mutations en provenance d'une autre Ligue Régionale vers un club francilien) qui était en baisse ces trois dernières saisons est en hausse cette saison, essentiellement vers les clubs professionnels et fédéraux.

## Evolution du nombre de mutations par catégorie de club depuis 2018-2019

- 2018 - 2019
- 2019 - 2020
- 2020 - 2021
- 2021 - 2022

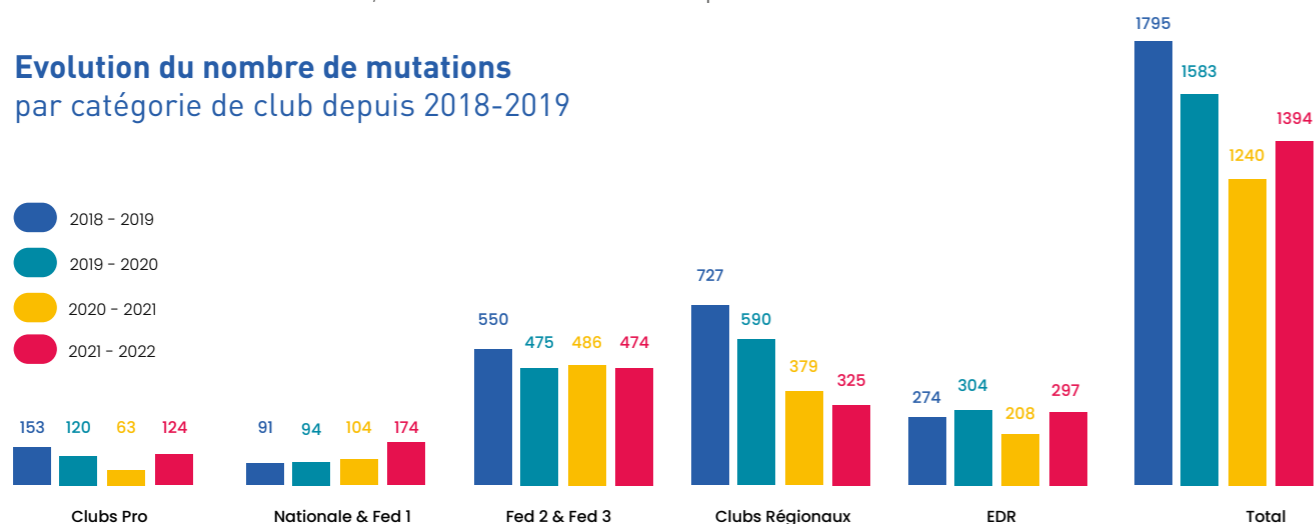

## Évolution du nombre de doubles licences depuis 2017-2018

Le nombre de doubles licences est en hausse annuelle moyenne de 22% au cours ces quatre dernières saisons.

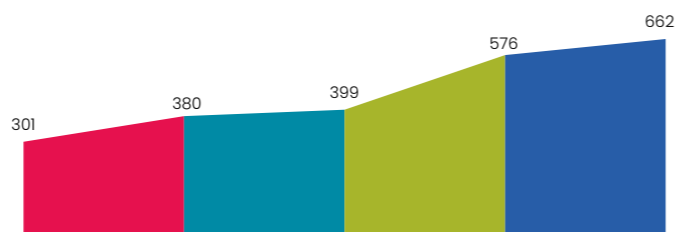

# ACTIVITÉS LIFR

ÉCOLES DE RUGBY .....	38
COMPÉTITIONS .....	42
RUGBY À 7 .....	46
RUGBY LOISIR À XV .....	48
RUGBY LOISIR À 5 .....	49
HAUT NIVEAU .....	50
FORMATION ET IREF .....	53
PRATIQUE FÉMININE .....	57
CITOYENNETÉ .....	58
RUGBY SCOLAIRE .....	62
RUGBY UNIVERSITAIRE .....	63
FRANCE 2023 & PARIS 2024 .....	64
PARTENARIAT & MÉCÉNAT .....	65
COMMUNICATION .....	66
VALORISATION CLUBS .....	67
DÉPARTEMENTS .....	68
RESSOURCES HUMAINES .....	69
INSTITUTIONS .....	70
TRÉSORERIE GÉNÉRALE .....	71
SECRETARIAT GÉNÉRAL .....	72
INSTALLATIONS .....	73
OFFICIELS DE MATCH .....	74
REGALIEN .....	76
MÉDICAL .....	78



# Écoles de Rugby



La Commission Ecoles de Rugby s'adresse aux clubs des huit départements franciliens et à certains de l'Oise. Sa mission première est l'organisation des rencontres régionales, quel que soit le niveau. Le but est avant tout de faire jouer les enfants !

## SAISON SPORTIVE : ENFIN UN RETOUR SUR LES PELOUSES

La saison a commencé, comme à son habitude, par des rencontres départementales en jeu à effectif réduit jusqu'à début novembre. Cette phase permet à chaque école d'évaluer son niveau et de former les joueurs (passeport de joueur de devant et jeune arbitre pour les joueurs de moins de 14 ans, ou « M14 »).

A partir de novembre, les plateaux se sont déroulés sur l'ensemble de l'Ile de France quel que soit le niveau ou la forme de jeu, la volonté de la Commission des EDR (écoles de rugby) étant de faire jouer toutes les équipes même celles qui sont à effectif incomplet. Pour les M8 aux M12, la Commission a organisé des rencontres inter départementales proches pour éviter de trop grands déplacements tout en gardant la possibilité de jouer en dehors de son département.



Pour clôturer la saison, le 14 mai, les M14 et Féminines M15 ont participé à une journée festive organisée par la LIFR, rassemblant plus de 2.000 jeunes sous forme de triangulaire de niveau et de forme de jeu.

Les 4 meilleurs clubs de niveau « A à XV » ont participé au Challenge Fédéral, les 11 et 12 juin à Meaux, avec les Ligues AURA & Bourgogne Franche Comté (6 clubs), les Ligues PACA & Corse (2 clubs) : Racing 92, RC Courbevoie, USO Massif Central/CSM Finances, Aulnay Rugby Club.

## 223 ÉQUIPES ENGAGÉES

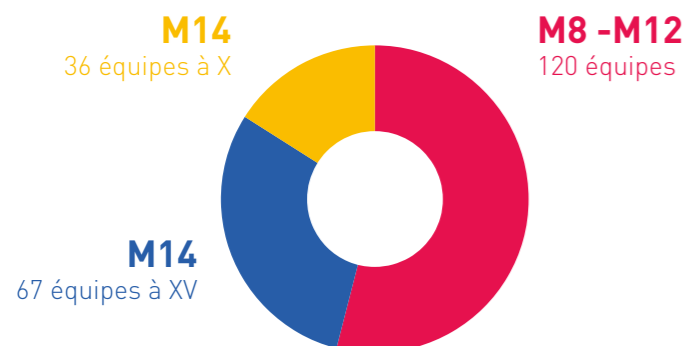

### Baby Rugby

Un vrai succès !  
17 nouvelles sections  
ouvertes cette saison  
portant leur nombre à 77 !



## LABELLISATION : SEPT NOUVELLES ET TROIS RÉÉVALUATIONS À LA HAUSSE

Tout au long de l'année, la Commission a échangé avec les différents acteurs responsables des labellisations EDR pour accompagner les clubs dans leurs démarches. Sept nouvelles EDR ont été labellisées et trois EDR ont été réévaluées à la hausse en passant de une à deux étoiles. Les autres EDR labellisées ont vu leur labellisation maintenue. La LIFR compte donc 103 EDR labellisées, soit 81% des EDR franciliennes.



103 EDR labellisées

Pour valoriser les écoles de rugby labellisées, à la rentrée 2021 le Pôle Communication a adressé à chaque municipalité concernée un courrier personnalisé les informant de la labellisation du club de leur commune, attestant de la qualité de l'encadrement susceptible d'intervenir, si elles le souhaitent, auprès de leurs jeunes dans le cadre scolaire ou périscolaire.



# Écoles de Rugby

## ORANGE RUGBY CHALLENGE : UN ATELIER SUR L'ÉDUCATION NUMÉRIQUE EN NOUVEAUTÉ

Pour la 22ème édition de l'ORC (Orange Rugby Challenge), en plus des traditionnels ateliers sportifs et de celui sur les règlements, les jeunes des catégories M14 chez les garçons et M15 chez les filles, ont participé à un 8ème atelier sur l'éducation au numérique. Les joueurs ont dû donner le maximum de bonnes réponses à un quiz relatif au temps passé sur des écrans et aux échanges en ligne.

90% des clubs ont participé à la phase départementale, qualificative pour la phase régionale. Organisée par la LIFR en février, elle a réuni 32 équipes masculines M14 et 13 équipes féminines M15. L'équipe féminine du CD92 et celles du RCA Cergy Pontoise et de l'ASPTT Grand Paris/Paris XO chez les garçons ont décroché leur place en finale. Elles représenteront la LIFR à la finale nationale qui se déroulera au CNR, le samedi 25 juin.



## JEU CONCOURS DÉCOUVERTE DE L'ARBITRAGE : RECONDUCTION DE LA DÉMATÉRIALISATION DE L'ÉPREUVE

Imposée par la crise sanitaire la saison dernière, la Commission a renouvelé, en février, la dématérialisation de la phase départementale, face au succès qu'elle avait rencontré. Cette reconduction a été fortement appréciée avec 90% des clubs présents.

Les huit équipes qualifiées pour la phase régionale se sont retrouvées en mars au CNR pour participer aux ateliers ludiques animés par la Commission Régionale de l'Arbitrage, alliant connaissance de la règle et convivialité : ASPTT Grand Paris / Paris XO (75), CO Othis (77), RC Montesson Chatou (78), Ent As Marcoussis US Limours / Arpajon Rugby XV (91), COM Bagneux (92), SO Rosny Rugby (93), RC Val de Bièvre (94), RCA Cergy Pontoise (95). Le RC Montesson Chatou représentera l'île de France à la finale nationale.



## MÉDAILLES : SOUTIEN FINANCIER POUR L'ACHAT PAR LES CLUBS

Pour récompenser les efforts accomplis par les enfants, les éducateurs ont la possibilité de leur remettre des médailles à la fin de chaque saison.

Pour soutenir les clubs dans cette démarche valorisante pour les jeunes et ainsi contribuer à leur fidélisation, la LIFR et certains Comités Départementaux ont choisi de participer financièrement à l'achat de ces médailles par les clubs.

**La LIFR a pris à sa charge 50 centimes par médaille en remboursant** soit les Comités Départementaux, pour ceux qui se sont engagés à prendre en charge l'intégralité du coût de la médaille, soit les clubs directement, dans la limite du reste à sa charge, quand la prise en charge financière n'est pas totalement assurée par le Comité Départemental.

## PLUS DE 100 CLUBS DOTÉS DU KIT BOOSTER EDR « 2ÈME ÉDITION »

En juin 2020, la LIFR a offert à chaque club un kit booster EDR avec des affiches et des invitations personnalisables pour organiser des journées découverte, des romans « petits rugbymen » et des autocollants à offrir aux enfants présents, un kakémono et des flyers pour renforcer la visibilité des clubs sur les forums des associations.

Complémentaire à celui de la Semaine Nationale des EDR, les clubs ont fait un retour positif sur celui-ci : 81% l'ont utilisé, 98% ont apprécié les visuels, 83% ont souhaité son renouvellement. Sur cette base, afin de s'inscrire dans une démarche éco-responsable, la LIFR a reconduit l'initiative en proposant aux clubs de choisir les supports et quantités souhaités parmi ceux proposés.

Plus de 100 clubs ont été dotés gratuitement de ce Kit Booster EDR, qu'ils ont pu retirer à la LIFR fin mai.



# Compétitions

La saison 2021-2022 s'est achevée sur un bilan encore marqué par la pandémie, avec de nombreuses rencontres reportées : certaines n'ont pu être disputées, et pour quelques-unes le système des péréquations a été appliqué. Mais cette saison a aussi été marquée par le retour des phases finales et des titres de Champion !



## COMPÉTITIONS FÉMININES SENIORS

Pour lancer la saison, la LIFR a proposé aux équipes féminines une Tournée d'Automne programmée sur trois dates à compter de fin septembre (voir Page 46). 17 équipes (dont 7 rassemblements) ont ensuite disputé le traditionnel championnat régional à X de novembre à avril, avec 12 dates et une finale qui a été remportée par le rassemblement Pantin / Bobigny.

Pour prolonger la saison, en collaboration avec les Ligues des Hauts de France, du Grand Est et de Bourgogne Franche-Comté, un championnat inter-ligues a été organisé fin mai. Deux équipes franciliennes se sont trouvées parmi les quatre équipes qualifiées : le rassemblement Marcoussis / Gif / Orsay / Dourdan / Nozay, et celui de Pantin / Bobigny. Elles terminent respectivement à la 1ère et à la 2ème place.

## COMPÉTITIONS MASCULINES SENIORS

Les championnats régionaux ont réuni 20 équipes en Honneur, 21 en Promotion Honneur, 17 en 1ère Série, 18 en 2ème Série et 15 en 3ème / 4ème Série, parmi lesquelles huit équipes 3 (une en Promotion Honneur, une en Réserves Promotion de Ligue, deux en 2ème Série et quatre en 4ème Série).

Reportées depuis deux ans, les finales régionales ont enfin pu se dérouler à Mantes la Jolie le dimanche 8 mai. Ce fut une journée mémorable, réussie à tous les niveaux, avec plus de 3.000 personnes réunies sur la journée autour d'une ambiance remarquable !

À la fin de la phase qualificative, une phase consolante « Trophées de la LIFR » a été proposée aux équipes non-

qualifiées, afin de leur permettre de prolonger leur saison de rugby à XV pendant quelques semaines. Des finales dans les cinq catégories concernées se sont déroulées à Vitry et Brétigny le dimanche 29 mai.

### LA RÉFORME DES COMPÉTITIONS DÈS 2022-2023

La réforme de la pyramide des compétitions (des fédérales aux régionales) sera mise en place dès la saison prochaine. L'ensemble des équipes régionales seniors seront classées dans trois nouvelles catégories avec la dénomination de Régionale 1, 2 et 3 dans un championnat qui devrait être organisé en deux phases débouchant sur des « play-off » et des « play-down ». La Fédérale 3 sera également modifiée avec une première phase régionale gérée par la LIFR, se déroulant de septembre à décembre, qui débouchera sur la qualification de quatre clubs franciliens dans une phase nationale composée de 48 clubs. La deuxième phase dite de « play-down » sera disputée dans un format inter-ligues géré par la FFR.



### FINALES CHAMPIONNATS TERRITORIAUX SENIORS

NIVEAU	Champion	Vice-champion
Honneur	Rugby Aulnay Club	CS Clichy
Promotion d'Honneur	CO Gargenville	Rugby Cellois Chesnaysien
1ère série	Rugby Sud 77	Union des Bords de Marne
2ème série	RC Vélizy Villacoublay	Rugby Val d'Orge Savigny Longjumeau
3ème série	RC Courbevoie Equipe 3	Racing Nanterre Rugby
4ème série	RC Versailles Equipe 3	Red Star Champigny
Réserves Honneur	SCUF	RC Montesson Chatou
Réserves Promotion de Ligue	RO Yerrois	PORC



### FINALES TROPHÉE LIFR SENIORS

NIVEAU	Champion	Vice-champion
Honneur	COM Bagneux	VGA St Maur
Promotion d'Honneur	RCS Brétigny	Chilly Mazarin / Epinay sur Orge
1ère série	RC Montreuillois	US Alfortville
2ème série	RC Vincennes Equipe 3	RC Les Mureaux
Réserves Honneur	ES Vitry	COM Bagneux



## COMPÉTITIONS JEUNES À XV ET À X

En amont des championnats traditionnels, et après consultation des clubs, la LIFR a choisi d'innover en proposant une Tournée d'Automne à 7 (voir Page 46) et à X pour permettre aux clubs de faire le point sur leurs effectifs et l'état de condition physique de leurs pratiquants. Au total, 38 équipes masculines ont participé à une ou plusieurs des trois dates de cette tournée inaugurale qui a commencé fin septembre. Les vainqueurs en Rugby à X Masculin étaient le Rassemblement Yerres / Plateau Briard en Moins de 19 ans et le SCUF en Moins de 16 ans.

Mi-novembre, ce fut le retour des championnats à XV et à X aussi bien pour les équipes masculines que féminines. Ils ont tenu toutes leurs promesses, même si la fin d'année 2021 et le début de l'année 2022 ont été marqués par une recrudescence de la Covid-19, avec comme conséquence le report de bon nombre de rencontres. Quelques péréquations ont été nécessaires pour pallier l'impossibilité de jouer les matchs en retard, sans que cela



n'ait de lourdes conséquences sur les classements.

Les équipes masculines non-qualifiées pour les phases finales territoriales ont eu le choix de pratiquer le rugby à 7 par l'organisation d'une Tournée de Printemps (voir Page 47), ou de prolonger la saison à XV. Une phase dite « basse » a été organisée en M16 et M19, débouchant sur des phases finales dites « Renaissance ». Cette disposition a été bien perçue par les équipes, qui étaient ravies de pouvoir disputer des phases finales et des finales.

Pour les équipes féminines, à l'image des Seniors (voir Page 42) un Championnat inter-ligues a été organisé fin mai. Parmi les six équipes qualifiées se trouvaient deux Franciliennes : le Rassemblement RST Montigny / Versailles / Rambouillet / Plaisir et Rugby Aulnay Club, qui ont terminé respectivement à la 2ème et à la 3ème place.



### FINALES CHAMPIONNATS TERRITORIAUX JEUNES À XV

NIVEAU	Phases finales	Phases finales
Régional 1 -M16	<b>Haute</b>	<b>Rst ACBB / Sevres</b>
	Renaissance	Rst Gretz Tournan Ozoir / Lagny
Régional 2 -M16	<b>Haute</b>	<b>Entente Plessis Robinson Meudon</b>
	Trophée LIFR	Rst Noisy le Grand / Neuilly sur Marne / Rosny
	Renaissance	Rst Melun Combs / SAVigny RC Paris 15
Régional 1 -M19	<b>Haute</b>	<b>Rst Suresnes / Clichy</b>
	Trophée LIFR	Rst Orsay / Gif / Chevreuse / Palaiseau
Régional 2 -M19	Renaissance	RCA Cergy Pontoise
	<b>Haute</b>	<b>RC Seine &amp; Oise Triel sur Seine</b>
	Trophée LIFR	Rst Gargenville / Aubergenville / Epone
	Renaissance	RC Paris 15 Rst Vincennes / Montreuil RC Vélizy Villacoublay

### FINALES CHAMPIONNATS TERRITORIAUX JEUNES À X

NIVEAU	Phases finales	Phases finales
Régional 3 -M16	<b>Haute</b>	<b>Entente Sens Ordon</b>
	Renaissance	RC Paris 15
Régional 3 -M19	Trophée LIFR	Rst Gargenville / Aubergenville / Epone
	<b>Haute</b>	<b>VGA St Maur</b>
Féminines -M18	Trophée LIFR	Rst Vincennes / Montreuil
	<b>Haute</b>	<b>Rst Montigny / Versailles / Rambouillet / Plaisir</b>
	Renaissance	RST Viry / Ste Geneviève / Athis Mons



# Rugby à 7

En innovant avec les nouvelles Tournées d'Automne et de Printemps, le Pôle Rugby à 7 a atteint son objectif d'insérer la pratique dans le programme des compétitions.

## UNE TOURNÉE D'AUTOMNE POUR LANCER LA SAISON

Pour démarrer la saison, entre le 25 septembre et le 24 octobre, la LIFR a proposé aux clubs une Tournée d'Automne pour leurs cadets et juniors. Pour les cadettes et les seniors féminines, c'est du XRugby7S qui leur a été proposé, nouveau format choisi par World Rugby comme pratique de développement. Sur volontariat, les clubs ont pu participer à une ou plusieurs des cinq dates.

Ce format a permis aux clubs d'avoir du temps pour constituer leurs effectifs tout en proposant à leurs joueuses et joueurs du temps de jeu pour se réathlétiser après deux années sans pratique. 75 clubs ont pris part à cette tournée, ce qui représente 315 matchs joués et 3.000 joueuses/joueurs cumulés.



## In Extenso Supersevens

En partenariat avec la Ligue Nationale de Rugby, la LIFR a convié toutes les équipes cadet(te)s et juniors à la finale de l'In Extenso Supersevens à Paris La Défense Arena, le 13 novembre. Ce fut l'occasion pour la LIFR de remettre les récompenses aux vainqueurs de la Tournée d'Automne, de dresser le bilan de celle-ci et de se projeter sur la Tournée de Printemps.



### VAINQUEURS DE LA TOURNÉE D'AUTOMNE

#### Féminines -18

1	Montigny/Versailles/Rambouillet/Plaisir
2	Orsay/Marcoussis/Gif/Palaiseau/Dourdan/Nozay/Chevreuse
3	Chilly/Massy/Brétigny

#### Féminines +18

1	Hurepoix Yvette
2	Racing 92
3	Aulnay

#### Masculins -19

1 <sup>er</sup> Cup	Suresnes
2 <sup>ème</sup> Cup	Meaux
1 <sup>er</sup> Plate	Val de Bièvre

#### Masculins -16

1 <sup>er</sup> Cup	Marcoussis/Nozay
2 <sup>ème</sup> Cup	Paris
1 <sup>er</sup> Plate	Viry/Athis Mons



## UNE SÉLECTION RÉGIONALE M19 AU HOWARD HINTON SEVENS

Pour récompenser les meilleurs joueurs M19 qui se sont engagés dans la Tournée d'Automne, la LIFR a constitué une sélection régionale pour participer, le 30 octobre, au Howard Hinton Sevens, tournoi international de rugby à 7, à Tours, un des plus grands tournois amateurs de Sevens où ils ont pu croiser l'équipe de France ! La sélection a terminé à la 4<sup>ème</sup> place.

## UNE TOURNÉE DE PRINTEMPS POUR CLÔTURER LA SAISON

Les clubs volontaires ont fini leur saison par l'IDF 7s Open Tour, parrainé par la Société Générale, sur mai et juin, avec deux à trois dates selon les catégories.

Pour les deux meilleures équipes masculines M16 et M19, cette tournée a débouché sur une finale de Championnat de France (le 19 juin à Montauban) et pour ceux qui y ont pris goût, en parallèle du tournoi national Elite, le JC Technique va proposer un tournoi Jeunes avec les sélections des huit départements (le 3 juillet). Pour les seniors garçons, le vainqueur s'est qualifié pour la finale du Championnat de France (le 2 juillet à Meaux).

Chez les féminines, les moins de 18 ans et les plus de 18 ans ont joué la finale le 19 juin à Drancy.

## L'ILE DE FRANCE VITRINE DU RUGBY À 7

La LIFR représente plus que sa quote-part de licenciés dans les effectifs des équipes de France à 7, signe d'une formation qui marche. Elle jouit aussi de la réputation de tournois de renommée internationale, comme le Centrale Sevens, le Tournoi des Capitales, le 7 de Cœur et le JC Technique Sevens, dont elle est partenaire. La FFR est venue reconnaître la qualité de ces deux derniers tournois en les labellisant respectivement « Circuit Développement » et « Circuit Elite ». Elle a également confié à la LIFR l'organisation de la finale du Championnat de France Elite Féminine à 7 et de la finale du Championnat de France M+18.

### RÉSULTATS DE LA TOURNÉE DE PRINTEMPS

NIVEAU	Vainqueur	Finaliste
Masculins +18	CA Orsay	
Masculins -19	RC Sucy	PUC
Masculins -16	RC Courbevoie	RST Plateau Briard / Yerres / Bonneuil M16
Féminines - 18 et +18	Finale le dimanche 19 juin à Drancy	

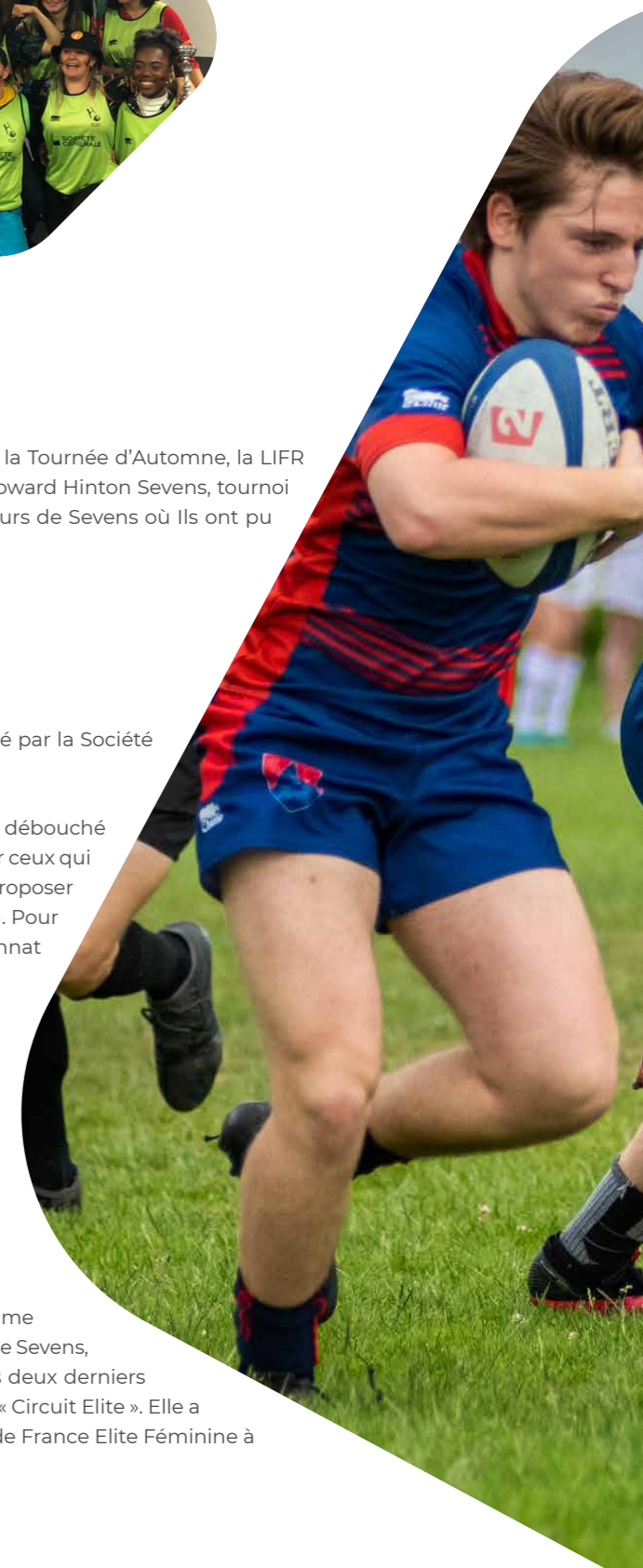

# Rugby à 5

La crise sanitaire a impacté la dynamique du R5 (Rugby à 5) engagée depuis plusieurs années ! Bon nombre d'équipes sont revenues mais elles l'ont fait avec quelques difficultés pour retrouver leurs effectifs et récupérer leur niveau de jeu. Malgré tout, avec une progression de 56,56%, le R5 parvient à son niveau d'avant Covid, de 1.745 licencié(e)s.



## UNE SAISON MARQUÉE PAR LA DIFFICULTÉ À TROUVER DES CLUBS ORGANISATEURS

L'offre sportive de la LIFR s'articule autour de la Coupe Ile de France et de la Féria. La Coupe propose aux équipes de cumuler des points au fur et à mesure de leur participation à une ou plusieurs des dix dates programmées. Quant à la Féria, qui comprend quatre dates, elle s'adresse plus aux équipes avec une approche ludique et festive.

Leur organisation est exigeante et l'équipe R5, salariés et bénévoles, rencontre parfois des difficultés pour trouver les clubs disposés à accueillir les plateaux. Cette situation a parfois obligé la LIFR à annuler des plateaux ou à donner des informations tardives sur les lieux des rencontres. La réunion de fin de saison avec les clubs sera l'occasion de régler cette question.

Le Championnat a eu lieu le 10 avril à Antony. Malgré quelques petits soucis d'organisation, la journée a été un grand succès. En remportant le titre de Champion Ile de France, les quatre équipes se sont qualifiées pour les finales nationales, les 25 et 26 juin à Blois. Il est à noter que la FFR a réduit et uniformisé le nombre de qualifiés par Ligue. En complément, elle a autorisé l'organisation de trois tournois donnant un accès par catégorie et par tournoi aux finales nationales.

Coupe Ile de France	
Open Féminin	Amazones 92 – Antony Métro 92
Open Masculin	Jeff Tuches - RC Paris 15
Mixte	Super 5 - ACBB
+35 ans	Super 5 - ACBB
Mixte + 35 ans	Clamart Ice Teams - Clamart Rugby 92

Championnat Ile de France	
Open Féminin	Rocket's - ROC Houilles-Carières
Open Masculin	Jeff Tuches - RC Paris 15
Mixte	5 du Lys - RC Versailles
+35 ans	Cougarachas - RC Puteaux

## DÉVELOPPEMENT DU LOGICIEL OVALOISIR

Développé par la LIFR avec les Ligues Auvergne Rhône-Alpes et Bourgogne Franche-Comté, le logiciel Ovaloisir a pour objectif de palier à l'absence d'un outil spécifique intégré à Oval-e, d'apporter un service global aux équipes et de permettre une meilleure efficacité dans l'organisation des journées. Il fonctionne déjà dans les deux autres Ligues et sera progressivement mis en place en Ile France à la rentrée 2022-2023.

# Rugby Loisir à XV

Malgré la crise, le Rugby Loisir à XV enregistre une forte progression avec une hausse de 81 % soit 2.347 licenciés dont 277 féminines ! Des chiffres qui reflètent le travail de fond réalisé par le collectif RLO (Rugby Loisir) de la LIFR et de ses ambassadeurs.

## POUR LES JOUEURS, UNE OFFRE EN PARTENARIAT AVEC L'UFAR

La pratique Rugby Loisir à XV, en partenariat avec l'UFAR, se structure en deux catégories qui peuvent jouer entre elles autant qu'elles le veulent :

Le Rugby Loisir Libre permet aux équipes de s'organiser comme elles l'entendent, de conclure les rencontres comme bon leur semble avec pour seule obligation de les déclarer auprès de la LIFR et de compléter la feuille de match dédiée. Un classement est réalisé tenant compte des résultats sportifs mais aussi de l'environnement de l'équipe. Les Vieux Crampons du RC Versailles ont remporté l'édition 2022, succédant aux Zozovillois du ROC Houilles - Carrières sur Seine. Le trophée leur a été remis le 21 mai lors du tournoi de la LIFR organisé à Triel sur Seine, celui-ci gagné par les Lents Beaux d'Eragny-Cergy.

Le Rugby Loisir Plus est ouvert aux équipes cherchant une pratique un peu plus compétitive, qui veulent se rencontrer dans le cadre d'un challenge organisé, à partir d'un calendrier établi mais où les aménagements sont possibles. Pour ce lancement par deux fois reporté, 17 équipes se sont rencontrées lors d'une phase qualificative débouchant sur des phases finales hautes et basses. Les finales ont eu lieu le 11 juin à Houilles, avec les Tribal XV contre le XV du Tigre en finale haute, et les Cheminots face au XV de Mars (Ecole de Guerre) en finale basse.

Entre ces deux pratiques, toutes les passerelles sont possibles. Les clubs sont invités à créer des équipes et à se regrouper sans contrainte, comme le prévoit le Titre VIII des RG de la FFR.

## POUR LES JOUEUSES, UNE OFFRE EN PARTENARIAT AVEC LARGE

La pratique féminine Rugby Loisir avec plaquage s'est développée grâce au Ladies Challenge - Christian Sériey organisé par la LARGE (Ligue des Anciens Rugbymen des Grandes Ecoles). Une dizaine d'équipes s'affrontent sur dix dates sous la forme d'un tournoi de XRugby7s. La phase finale s'est déroulée le 11 juin en même temps que celle des garçons avec quatre finalistes : Les Gitanes Olympiques Rugby - Puteaux, Les Alumni ESCP - PEER Neskak - Rugby Féminin, Les Papsettes ACBB Rugby - Boulogne, et Les Belettes (HEC/Centrale).



# Haut Niveau

Après deux saisons d'activité intermittente, le Pôle Haut Niveau a pu réunir ses joueurs et joueuses dans des conditions plus favorables en 2021-2022. Les sélections masculines et féminines ont retrouvé le chemin vers la province pour affronter les autres Ligues, alors que les centres de suivi, plateaux interdépartementaux et autres rassemblements ont repris leur rythme habituel sur le terrain.



## LES CENTRES DE SUIVI REPRENENT

Quatre Centres de Suivi M15 pour les garçons, et deux pour les filles, ont été organisés entre le début de la saison et le mois d'avril. La Commission Régionale Haut Niveau s'est réunie au CNR de Marcoussis le 25 avril pour valider la liste des stagiaires susceptibles d'être admis aux Académies Pôle Espoirs (APE). 24 stagiaires intégreront ces structures à la rentrée scolaire 2022-2023 : 15 garçons (sept à l'APE de Lakanal et huit en « hors structure » au Stade Français Paris) et neuf filles (cinq à l'APE Brétigny et quatre à l'APE Aulnay).

Pour les M14 Garçons, deux plateaux de détection ont été organisés : le premier le 12 février sur deux sites, Nord et Sud, à Meaux et Brétigny, et le second avec les huit départements réunis sur les deux terrains de Vitry. Ces plateaux ont permis aux techniciens de la LIFR de convoquer 55 candidats à un rassemblement le 22 juin, à la suite duquel une vingtaine de joueurs seront identifiés pour intégrer le futur centre de suivi M15.

Les élus et techniciens du Pôle ont participé aux premiers Mercredis Bleus au CNR de Marcoussis : ce sont des journées de formation accélérée auxquelles les pensionnaires des Académies Pôles Espoirs et quelques joueurs hors structure sont invités plusieurs fois dans l'année, garçons et filles en alternance. L'objectif est de les habituer à s'entraîner différemment, avec plus d'intensité, de rythme, et d'enchaînements, et de leur inculquer l'Esprit Bleu désormais commun à toutes les équipes de France, dans le projet de jeu mais aussi dans leur vie en communauté.

## LE 1<sup>ER</sup> TROPHÉE INTERDÉPARTEMENTAL GARÇONS M15

Le Pôle a répondu à une volonté exprimée par les Comités Départementaux lors de leur séminaire en novembre (voir page 68) de faire renaître les sélections d'antan, en inaugurant le Trophée Interdépartemental M15 Garçons, coorganisé avec l'Amicale du Tournoi des VI Nations (ATVIN). La sélection de l'Oise a rejoint sept Comités Départementaux franciliens le 26 mars pour une belle journée sportive et festive à Noisy le Grand. C'est le CD 78 qui a remporté le bouclier offert par l'ATVIN, après une finale âprement disputée contre le CD 94.



### L'importance du suivi médical et paramédical

Soucieux de faire évoluer ses joueurs dans les meilleures conditions sanitaires possibles, le Pôle a réuni tout son staff en novembre autour d'Audrey Berthoumieu, médecin élue de la LIFR, du Professeur Philippe Decq, spécialiste mondial des commotions cérébrales, et des médecins élus des Comités Départementaux, afin de mieux définir les missions médicales et paramédicales, et le matériel adéquat, lors de l'accompagnement des sélections et de l'organisation des tournois sur terre francilienne.



## LES SÉLECTIONS FRANCILIENNES HEUREUSES DE RETROUVER LE TERRAIN

En remportant le Tournoi Interligue Féminines M18 à 7 à Gennevilliers le 5 mars avec tous ses matchs gagnés, la sélection francilienne s'est qualifiée pour les Finales nationales à La Couronne (16) les 11 et 12 juin. Elle y a terminé à la cinquième place, avec quatre victoires et deux défaites.

Pour le premier tour du Tournoi Fédéral ATVIN, réservé aux joueurs M18 n'évoluant pas en Elite Crabos, la sélection Garçons est descendue à Cadaujac (33) les 22 et 23 octobre pour affronter les trois Ligues « ogres » du Sud de la Loire. Après une nette victoire (26-7) contre l'Auvergne Rhône-Alpes, les Franciliens se sont inclinés de justesse, et sans rien lâcher, devant la Nouvelle-Aquitaine (8-0) et l'Occitanie (13-7).

Le 30 octobre, une sélection M18 Garçons à 7 a bien défendu les couleurs franciliennes en terminant à la quatrième place au prestigieux Howard Hinton Sevens à Tours (voir Page 47).

### LES FRANCILIENS SÉLECTIONNÉS EN ÉQUIPE DE FRANCE 2021-2022

XV de France masculin		
Pierre-Henri AZAGOH	Stade Français Paris	R Melun Combs Sénart 77, RC Massy Essonne
Demba BAMBA	Lyon OU	Saint Denis US
Jonathan DANTY	Stade Rochelais	ASPTT Paris, PUC
Ibrahim DIALLO	Racing Club de France	AAS Sarcelles
Gaël FICKOU	Racing Club de France	
Teddy IRIBAREN	Racing Club de France	
Sekou MACALOU	Stade Français Paris	AAS Sarcelles, RC Massy Essonne
Baptiste PESENTI	Racing Club de France	
Teddy THOMAS	Racing Club de France	
Cameron WOKI	Union Bordeaux Bègles	AC Bobigny 93 Rugby, RC Massy Essonne

XV de France féminin		
Julie ANNERY	Stade Français Paris	AAS Sarcelles, AC Bobigny 93 Rugby
Caroline BOUJARD	Montpellier Hérault Rugby	RC Massy Essonne
Emilie BOULARD	RC Chilly Mazarin	CA Chevreuse
Yllana BROSSEAU	Stade Bordelais	RC Créteil Choisy
Coumba DIALLO	Stade Français Paris	AC Bobigny 93 Rugby
Gabrielle VERNIER	Blagnac Sporting Club Rugby	Rueil AC
Madoussou FALL	Stade Bordelais	Terres de France

France 7 masculin		
Samuel ALERTE	FFR	RC Champs sur Marne, RC Massy Essonne
Julien BLANC	RC Toulon	Racing Club de France
Terry BOUHRAOUA	FFR	Stade Français Paris
William IRAGUHA	FFR	RC Massy Essonne
Jonathan LAUGEL	FFR	OGE Montmorency, Racing Club de France
Stephen PAREZ EDO	FFR	PUC, Racing Club de France
Varian PASQUET	FFR	PUC
Alexandre TCHAPTCHET	Lyon OU	CO Gargenville
Joachim TROUBAL	FFR	RCCS Brétigny, RC Massy Essonne, Racing Club de France

# Haut Niveau



## LES FRANCILIENS SÉLECTIONNÉS EN ÉQUIPE DE FRANCE 2021-2022 (suite)

### France 7 féminin

Coralie BERTRAND	RC Chilly Mazarin	
Anne-Cécile CIOFANI	AC Bobigny 93 Rugby	AC Bobigny 93 Rugby
Joanna GRISEZ	AC Bobigny 93 Rugby	AC Bobigny 93 Rugby
Lina GUERIN	RC Chilly Mazarin	Entente AS Marcoussis US Limours
Shannon IZAR	RC Chilly Mazarin	
Nassira KONDE	AC Bobigny 93 Rugby	Terres de France Rugby
Lou NOEL	AC Bobigny 93 Rugby	
Chloé PELLE	RC Chilly Mazarin	

### France 7 (développement féminin)

Doriane CONSTANTY	Stade Français Paris / FFR	RC Paris 15
Célia DRANES	USAP XV Féminin / FFR	RC Chilly Mazarin
Nassira KONDE	AC Bobigny 93 Rugby / FFR	Terres de France Rugby

### France moins de 20 ans masculin (Tournoi des 6 Nations)

Léo BARRÉ	Stade Français Paris	RC Versailles, RC Massy Essonne
Benjamin BOUDOU	AS Montferrandaise	ACBB, Racing Club de France
Thomas CRETU	Stade Français Paris	RC Bonneuil Villeneuve Brévannes
Mamoudou MEÏTÉ	Stade Français Paris	RO Pantin
Thomas MOUKORO	Racing Club de France	Racing Club de France
Connor SA	Union Bordeaux Bègles	Antony Metro 92

### France moins de 20 ans féminin

Audrey BERVIN	RC Chilly Mazarin	RC Pays de Meaux
Aissata COULIBALY	AC Bobigny 93 Rugby	AAS Sarcelles

### France moins de 18 ans masculin

Yannick LODJRO	Stade Français Paris	COM Bagneux
Youssef SOUCOUNA	Biarritz Olympique	RC Créteil Choisy
Andy TIMO *	RC Massy Essonne	RC Massy Essonne
Noa ZINZEN	Racing Club de France	

\* Egalement sélectionné en France 7 moins de 18 ans

### France moins de 18 ans féminin

Molly JEAN	RC Chilly Mazarin	AS Lagny Rugby
Aminata NIAKATE	Val de Marne	ES Vitry
Mariam NIAKATE	Val de Marne	ES Vitry

### France 7 moins de 18 ans masculin

Enzo BENMEGAL	Racing Club de France	URC 78
Yerim FALL	RC Massy Essonne	USO Athis Mons

# Formation - IREF

La LIFR est aussi un Institut Régional de l'Emploi et de la Formation (IREF). Dans ce rôle, elle a su s'adapter au contexte sanitaire pour proposer des formations en maintenant des formules en présentiel et en distanciel (visioconférences, webinaires...). Elle a également pris une dimension supplémentaire en obtenant cette saison la certification Qualiopi, ce qui démontre tout son sérieux et son professionnalisme sur le volet de la formation.

## EN DÉCEMBRE 2021 L'IREF OBTIENT SA CERTIFICATION QUALIOPI

Depuis 2020, la LIFR est un IREF (Institut Régional de l'Emploi et de la Formation) déclaré auprès de la DREETS (Direction Régionale de l'Economie, de l'Emploi, du Travail et des Solidarités), pouvant dispenser des formations certifiantes ou diplômantes.

L'IREF est entré dans une démarche qualité nécessaire pour être reconnu comme organisme de formation auprès des financeurs. Il est depuis décembre 2021 certifié QUALIOPI, qui remplace à présent DATADOCK, dans le référencement qualité des instituts de formation.

Pour son fonctionnement, l'IREF s'appuie sur les équipes administrative et technique de la LIFR, et fait ponctuellement appel à des prestataires extérieurs. Depuis le 1er juin, il est doté d'une équipe composée d'un référent administratif, Jérôme Blasquez, et d'un responsable de l'IREF, Pierre Amestoy, qui travaillent à plein temps pour la structure, ce qui va permettre de poursuivre sa montée en puissance.

## L'IREF VA DISPENSER LA FORMATION BPJEPS EN SPÉCIALITÉ RUGBY

L'IREF proposait déjà des formations FFR (tous les brevets fédéraux, ainsi que des certificats) mais aussi un Certificat de Qualification Professionnelle (CQP). La saison prochaine, l'IREF va s'investir sur d'autres formations comme le Brevet Professionnel de la Jeunesse Education Populaire et Sport (BPJEPS) en spécialité rugby. Il devrait ainsi former les animateurs Sportifs Territoriaux (AST) du programme de la LIFR dans les Quartiers Prioritaires de la Ville et les Zones de Revitalisation Rurales.

Le périmètre d'intervention de l'IREF de la LIFR va donc s'élargir, pour répondre au mieux aux demandes de tous les acteurs intéressés, tout en veillant également à la formation continue de ses formateurs internes.



# Formation - IREF

588 stagiaires sont en cours de formation BF

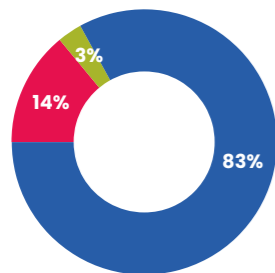

1<sup>ère</sup> année  
2<sup>ème</sup> année  
3<sup>ème</sup> année

La formation au BF Initiation & Découverte est la plus demandée

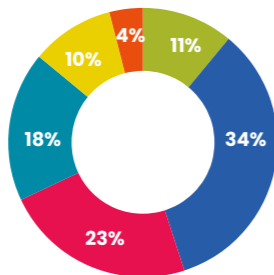

BF Initiation & Découverte  
BF Développement  
BF Perfectionnement

BF Optimisation  
BF Rugby à 5 NI  
BF Baby Rugby

La formule Classique des BF majoritairement retenue

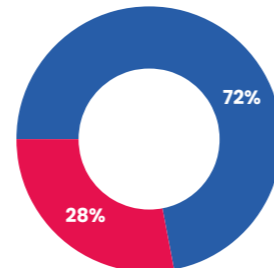

Formule Classique  
Formule Vacances



## CERTIFICAT DE QUALIFICATION PROFESSIONNELLE « TECHNICIEN DE RUGBY À XV »

La LIFR a l'habilitation pour dispenser le CQP « Technicien de Rugby à XV » qui est inscrit au répertoire national des certifications professionnelles. La formation est d'une durée totale de 270 heures réparties sur des temps en présentiel (120 heures), à distance (FOAD – 30 heures) et en situation en structure (120 heures).

Le présentiel se déroule en centre avec six séquences de deux jours et demi réparties de janvier à juin. Les candidats doivent répondre à des pré-requis et réussir les tests d'entrée au préalable.

Cette année, onze candidats ont été admis dans cette formation. Sur les 26 candidats des deux sessions précédentes, 17 ont réussi la certification à ce jour. Elle est assurée par la commission paritaire nationale emploi formation sport et la FFR.

## ACADÉMIES DES PREMIÈRES LIGNES

La création d'un réseau des académiciens premières lignes a été poursuivie par les CTC à travers leur travail technique sur les bassins. Les CTC ont pu s'appuyer sur ce réseau pour la validation des passeports premières lignes.

## EQUIPES TECHNIQUES DE BASSIN

Les CTC de la LIFR ont continué à constituer des Equipes Techniques de Bassin (ETB), bien que le contexte sanitaire soit venu à nouveau perturber la démarche. L'objectif est de faire monter en compétence tous les acteurs des clubs, sportifs comme dirigeants. A travers ces ETB, la LIFR souhaite disposer, en lien avec les Comités Départementaux, d'un réseau de référents clubs pour permettre une meilleure diffusion de l'information et surtout contribuer, via la formation continue de ces personnes, à la bonne structuration des clubs.

## PARTENARIAT LIFR – CRMT : AVEC GREGOR TOWNSEND ET SIR GARETH EDWARDS

La LIFR a poursuivi son partenariat avec l'association CRMT (Culture Rugby de Mouvement Témoignages), avec comme point d'orgue un webinaire sur le jeu à la française animé par Ivan Dury et Peter Macnaughton, auquel ont participé Sir Gareth Edwards, Gregor Townsend et Pierre Villepreux. Dans le cadre du partenariat, les éducateurs de CRMT sont également intervenus bénévolement sur le terrain auprès de six clubs franciliens volontaires pour mettre en œuvre la formation du Rugby de Mouvement auprès des jeunes joueurs.



## BREVETS FÉDÉRAUX

Les Brevets Fédéraux (BF), mis en œuvre par l'IREF de la LIFR, sont au nombre de six : Optimisation, Perfectionnement, Développement, Initiation-Découverte, Baby et Rugby à 5.

Pour les quatre premiers cités, deux formules ont été proposées : formule Vacances et formule Classique. Pour le BF Baby, la session de l'année dernière a été poursuivie et une nouvelle session a été réalisée.

Une vingtaine de centres ont été mis en place pour réaliser ces formations afin d'offrir le maximum de proximité aux participants et de couvrir le territoire.

## CERTIFICATS FÉDÉRAUX

59 éducateurs se sont inscrits à l'un des trois Certificats Fédéraux programmés cette saison : Développement et encadrement de la pratique féminine (27 au 29 octobre 2021), Développement technique au service du jeu à l'EDR (23 au 25 février 2022), et Rugby à 7 – Niveau 1 – principe du jeu et de l'entraînement (27 au 29 avril 2022).

## RÉACTIVATION

Chaque BF doit être réactivé tous les cinq ans. Les deux formules de la saison dernière ont été maintenues : réactivation par participation à un certificat fédéral ou réactivation à la suite de suivis pédagogiques. 138 éducateurs se sont inscrits pour réactiver leur BF.





## FORMATION DES ARBITRES

### FORMATIONS INITIALES ET DE DÉCOUVERTE : POUR FORMER UN NOUVEAU PUBLIC A L'ARBITRAGE

Deux formations Arbitres en Cours de Formation (ACF) ont été réalisées en septembre et octobre et 35 nouveaux arbitres ont été formés et validés.

Les Centres de Perfectionnement en Arbitrage (CPA) ont rassemblé les M14 masculins, M15 féminines et M12 masculins et féminines afin de les sensibiliser aux règles et à l'arbitrage. A la suite de ces CPA, la formation s'est poursuivie au sein des clubs, via l'action « Arbitre Acteur au Cœur de son Club » afin que les joueurs volontaires obtiennent le passeport en arbitrage, deviennent « joueur-arbitre » et puissent arbitrer sur les plateaux de leurs équipes, accompagnés de leur éducateur-référent, lui aussi formé au cours de cette opération.

L'action « Arbitre Acteur au Cœur de son Club » a été menée par chaque arbitre dans son club pour sensibiliser aux règles du jeu les joueurs, éducateurs et entraîneurs des M8 aux séniors.

Les M14 masculins et M15 féminines ont été préparés au « jeu-découverte de l'arbitrage » au sein des clubs par leurs arbitres (page 40).

Les arbitres sont intervenus lors des formations des éducateurs et entraîneurs pour le rappel des principales règles de sécurité et des nouveautés de la saison).

### FORMATIONS CONTINUES : POUR AMÉLIORER LE NIVEAU DES ARBITRES EN ACTIVITE

Le stage de rentrée, sur trois dates, a permis d'appréhender les nouveautés de la saison et de valider l'aptitude physique des arbitres.

Huit réunions de département ont été organisées au cours cette saison où le focus a été mis sur des points précis : règles (plaquage, ruck, maul, etc.), directives administratives, gestion de match...

Trois réunions spécifiques ont été dédiées aux 35 ACF pour échanger sur les éventuelles difficultés rencontrées, approfondir leur connaissance de la règle et de l'arbitrage.

Une formation hebdomadaire des arbitres de l'APER de Lakanal a permis un suivi particulier de leur pratique terrain, leur maîtrise de la règle, leur performance physique et leur connaissance du jeu.

Cinq sessions de formation du Groupe Evolution ont été mises en place ainsi qu'une session de formation spécifique sur le rugby à 7 et deux sessions de formation spécifiques sur la fonction d'Arbitre Assistant.

### FORMATIONS QUALIFIANTES : POUR ATTEINDRE UN GRADE SUPÉRIEUR

Chacune de ces formations ouvre de nouvelles perspectives de désignations

Examen de Niveau 1 : 19 ACF ont passé l'examen le 21 mai, qui a été préparé en amont par trois séances spécifiques et treize ACF ont obtenu le Niveau 1.

Examen de Niveau 2 : 31 arbitres de niveau 1 ont passé l'examen le 21 mai. Il a été préparé en amont avec sept séances spécifiques.

Examen de Niveau 3 : cinq candidats ont réussi cet examen.

Concours du Jeune Arbitre : un candidat a passé l'écrit le 14 mai.

Concours des Académies : un candidat a passé l'écrit le 14 mai.

### FORMATION PRATIQUE : POUR CONSTATER LES PERFORMANCES SUR LE TERRAIN

Plus de 235 accompagnements des arbitres sur leurs matchs ont été réalisés afin de permettre de valider leurs compétences pratiques et dégager leurs axes de progression.



## FORMATION DES REPRÉSENTANTS FÉDÉRAUX

Pour les représentants fédéraux, un contrôle continu des connaissances a été mis en place le long de la saison, à travers des questionnaires/quiz et cinq réunions (dont deux en visioconférence) ont été organisées pour chaque niveau (RF1/RF2 et RF3). De plus, tous les règlements et directives permettant aux représentants fédéraux de remplir parfaitement leur mission sont disponibles sur un site dédié.

# Pratique Féminine

**Le Pôle Féminisation s'est fixé comme triple objectif de féminiser les encadrements de ses équipes, d'inciter les clubs à créer des sections féminines pour favoriser le maillage territorial, et de développer les équipes féminines jeunes (minimettes et cadettes) dans les clubs et les départements.**

## EFFECTIFS FÉMININS EN HAUSSE

Les effectifs féminins sont en hausse importante en Ile de France, avec un total de 4.362 licenciées au 31 mai, soit une augmentation globale de 26,8 % par rapport à la saison 2019-2020, avec notamment +30,9 % chez les pratiquantes et +69 % en école de rugby (1.280 jeunes joueuses versus 758 deux ans avant) ! Sur les cinq dernières saisons, le nombre de clubs ayant au moins cinq licenciées est passé de 81 à 110, soit une hausse de 17%. Mais le maillage territorial reste insuffisant, car il ne permet pas toujours à la joueuse de pratiquer à proximité de chez elle.

Pour les jeunes joueuses peu nombreuses dans leurs clubs, les sélections départementales M15 offrent l'opportunité de pratiquer entre elles en plus grand nombre. Cette saison, le Challenge Féminin de la FFR a rassemblé les joueuses de moins de 15 ans, quel que soit leur niveau, huit fois, avec intégration des joueuses évoluant en milieu scolaire avec l'UNSS pour trois de ses rassemblements.

## DES PARCOURS INSPIRANTS

La performance des sélections franciliennes (voir Page 50) et du XV de France Féminin, deux fois victorieuses contre le Black Ferns néo-zélandaises en novembre, ont apporté un coup de projecteur à la pratique féminine dans la région, tout comme les médailles d'argent ramenées de Tokyo par les Franciliennes Anne Cécile Ciofani et Nassira Kondé. Le parcours des équipes franciliennes dans leurs championnats respectifs a été exemplaire, avec deux équipes vice-championnes de France : Union des Bords de Marne - ES Vitry en Fédérale 1, et le Racing 92 Féminines en Fédérale 2.



Le programme QPV & ZRR de la LIFR (voir Page 61) permet également de féminiser les clubs en faisant découvrir la pratique aux jeunes filles (40% des initiés pour la première année du programme) et en travaillant sur les préjugés. Le parcours de Coumba Diallo, joueuse internationale et marraine du programme, est un bel exemple de réussite pour elles

**« Les femmes aussi ont le droit au rugby »**

Nombreuses sont les femmes qui participent activement au rugby sans être reconnues ! La LIFR a réalisé un film pour les mettre en lumière à l'occasion de la Journée Internationale des Droits des Femmes. Il s'est adressé aux mamans, compagnes, sœurs, amies qui sont nombreuses à vivre le rugby indirectement, pour leur dire qu'elles aussi, elles ont leur place dans la famille du rugby.

# Citoyenneté

Depuis plusieurs années, la LIFR et ses clubs font de l'engagement citoyen un fil rouge de plus en plus fort de leur action : la pratique du rugby est porteuse de valeurs, de solidarité, de bonheur partagé, qui servent la cohésion sociale. Tous les publics sont concernés et, tout particulièrement, ceux qui ont le plus besoin de solidarité : personnes handicapées, familles en difficulté, enfants déracinés ... La vision de la LIFR est simple : un club de rugby, c'est comme une deuxième famille !



## SENSIBILISATION À L'ÉCOCITOYENNETÉ

Le Pôle Communication a construit un kit Ecorugbyman, avec le soutien de Green Consult, Odéon, Engie, CIEC et de la BD les Rugbymen et de la marraine, Lenaïg Corson, joueuse internationale. Offert aux clubs, ce kit comprend : un livret d'activités de 24 pages qui fonctionne comme un cahier de vacances avec des lectures, jeux, quiz et exercices, des situations terrain adaptées à la problématique écologique et un diplôme de l'Ecorugbyman. Un outil utilisé par les clubs pour participer au #FPFPChallenge, initié par Fair Play For Planet, partenaire de la LIFR.

## SENSIBILISATION AU HANDICAP

En partenariat avec l'association Souffleurs de Sens (membre de SOS Solidarités, leader de l'entrepreneuriat social en Europe, qui œuvre sur le handicap, la lutte contre les inégalités de santé, l'habitat et l'action sociale), la LIFR a proposé à ses licenciés de devenir Souffleur de Sport, en accompagnant des spectateurs aveugles et malvoyants à deux matchs du Racing 92, dans le cadre du partenariat avec celui-ci. Sept bénévoles ont été formés dans les locaux

de la LIFR pour « souffler » la rencontre, la raconter et la faire vivre aux bénéficiaires de l'association. En binôme et à l'aide d'une maquette fabriquée pour l'occasion, les personnes malvoyantes et aveugles ont ainsi pu visualiser le terrain et les actions grâce aux autres sens. Pour le deuxième match, l'initiative a été ouverte à des personnes vivant un handicap psychique.

## SENSIBILISATION AUX VIOLENCES SEXUELLES, BIZUTAGE ET HARCÈLEMENT

La LIFR a initié un partenariat avec l'association Colosse aux pieds d'argile. Référence dans son domaine, elle fait de la prévention aux risques de violences sexuelles, de bizutage et de harcèlement en milieu sportif, de la formation des professionnels ainsi que de l'accompagnement et de l'aide aux victimes. La collaboration avec la LIFR vise à sensibiliser les encadrements des clubs à travers : des webinaires, des supports de communication et des formations.

## LE RUGBY SANTÉ POUR LES PERSONNES PORTEUSES D'UNE AFFECTION LONGUE DURÉE

La mobilisation des clubs pour le développement de sections Rugby Santé a été exceptionnelle ces dernières saisons, même si la crise sanitaire a ralenti leurs démarches.

Alors qu'en 2019-2020 seuls les clubs pionniers de Paris (95) et du Val de Bièvre (94) avaient des sections, ce sont quatre nouvelles sections qui ont ouvert leurs portes depuis, au sein de l'ASPTT Grand Paris (75), du RC Montesson Chatou (78), du RC Massy Essonne (91) et du MLSGP 78 (78). L'objectif d'une section par département fixé par la LIFR est en passe d'être réussi !

## DEUX JOURNÉES RÉGIONALES POUR SENSIBILISER SOUS LE THÈME « EN ROUTE POUR 2023 »

En collaboration avec le Pôle France 2023 & Paris 2024, l'équipe Citoyenneté a œuvré à renouveler la journée annuelle dédiée au Rugby Santé. Organisée avec le Paris RC le 21 mai, celle-ci a réuni les sections actives pour des ateliers et un tournoi mais aussi celles en cours de création pour qu'elles puissent partager et rencontrer des personnalités du monde médical et de la Ligue contre le Cancer afin d'avancer dans leur projet. Le même principe a été retenu pour initier une journée annuelle dédiée au rugby adapté, que le Rueil AC a accueillie le 28 mai. La LIFR a pu compter, notamment, sur le soutien de Rugby au Cœur, le fonds de dotations mis en place par France 2023, pour ces événements.



## LE RUGBY ADAPTÉ POUR LES PERSONNES EN SITUATION DE HANDICAP MENTAL OU PSYCHIQUE

Le handicap a sa place au sein des clubs de rugby et le Pôle œuvre à rapprocher les acteurs du monde adapté de ceux du monde fédéral. La création des clubs de Clichy Rugby Cœur Ovalie (92) et de l'association sportive de Saint Ouen l'Aumône (Christo Rugby Adapté - 95) s'inscrit dans cette démarche. Avec les sections du MLSGP 78 (78), du Rueil AC (92) et du RC Val de Bièvre (94), la LIFR est sur le point d'atteindre son objectif d'une section par département, à l'image du programme santé.

Pour accompagner les clubs qui souhaitent monter une section santé et/ou adapté, deux guides ont été réalisés avec l'équipe communication de la LIFR. Ils recensent toutes les informations utiles pour créer une section : les pratiquants concernés, les règles, l'encadrement... Ils permettent de répondre aux questions principales que se posent les clubs.



# Citoyenneté

## UN PROGRAMME D'ACCOMPAGNEMENT VERS L'EMPLOI

La LIFR initie un programme dont elle est particulièrement fière, et qui a déjà affiché des résultats substantiels : développer une fonction d'accompagnement des jeunes joueurs vers le monde de l'entreprise (stages, formations en alternance, emplois). Construit à date autour des deux actions phares que sont le Job Dating et le Contrat d'Engagement Jeune, il s'agit d'un programme que la LIFR veut développer en relation étroite avec les entreprises partenaires et Pôle emploi.



## JOB DATING IMPACT 2024 « DU STADE VERS L'EMPLOI »

La LIFR a intégré le programme « Job dating Impact 2024 – du stade vers l'emploi » piloté par Pôle Emploi, l'ANS, le Ministère du Travail et Paris 2024. Ces journées permettent la rencontre de 100 demandeurs d'emploi longue durée et 20 employeurs autour d'ateliers de rugby à 5. La matinée et le déjeuner se déroulent dans l'anonymat. Des entretiens d'embauche se déroulent l'après-midi avec révélation des employeurs et des demandeurs d'emploi. Le taux de retour à l'emploi dans les semaines qui suivent dépasse les 60% ce qui est considérable. Dix clubs accueilleront l'opération sur l'année 2022 qui sera renouvelée sur 2023.

## CONTRAT D'ENGAGEMENT JEUNE

La LIFR accompagne les jeunes éloignés de l'emploi ou de la formation vers le Contrat d'Engagement Jeune (CEJ).

Dans ce cadre, une trentaine de clubs volontaires et un département ont identifié en leur sein un référent CEJ qui assure la promotion du programme auprès des jeunes qui pourraient être concernés. Les jeunes qui signent un CEJ avec Pôle emploi bénéficient d'une indemnité pouvant aller jusqu'à 500 euros par mois, mais peuvent aussi voir leurs formations aux brevets fédéraux ou même CQP, BPJEPS... prises en charge par Pôle emploi. En regard, ils devront donner 20h par semaine dont 5 à 10 peuvent être dans leur club. La démarche n'en est qu'à ses débuts mais déjà des jeunes éligibles au CEJ sont identifiés et accompagnés.

## SERVICES CIVIQUES

Au cours de la saison 2021-2022, la FFR a attribué 24 postes de Service Civique à la LIFR (21 à des clubs, un à une association de rugby à 7, un à un Comité Départemental et un à la LIFR), au lieu de 12 en 2021-2022. A l'image de la saison passée, c'est la LIFR qui s'occupe de la gestion administrative de ces dossiers.

## ALLER PLUS LOIN POUR LES QUARTIERS POPULAIRES ET LES ZONES RURALES

Au printemps 2021, la LIFR a lancé son programme phare « 24 clubs – 24 QPV et ZRR », qui a pour ambition de développer la pratique du rugby parmi les habitants de ces territoires.

L'effort a été sans précédent pour la LIFR puisque le budget du projet a frôlé le million d'euros, tandis qu'elle a recruté en tout 25 nouveaux collaborateurs. L'organisation de la LIFR a dû être repensée, et les CTC ont développé, avec les référents clubs, un véritable rôle d'animateurs de l'équipe qui sur le terrain assure la promotion du rugby.

Des partenariats multiples ont été progressivement construits, avec des experts comme la Fondation Agir Contre l'Exclusion (FACE) et des organismes HLM, Immobilière 3F et Sequens, afin d'ancrer l'action des clubs au contact des populations.

Après un an de travail, les résultats sont au rendez-vous : plus de 10 000 personnes, majoritairement des jeunes, dont plus de 40% de sexe féminin, ont été sensibilisées au rugby, notamment pendant les vacances scolaires, en organisant des sorties dans les bases de loisir de la Région Ile de France. Grâce au programme QPV ZRR, près de 500 nouveaux licenciés ont été recrutés par les clubs. Surtout, les témoignages sont nombreux des grands moments de bonheur que les clubs ont su construire ainsi. C'est le plus beau des encouragements pour aller plus loin et c'est exactement ce que la LIFR va faire à présent : la deuxième vague du programme se poursuit avec 20 des 24 clubs initialement intégrés au programme et dix autres nouveaux clubs. Les résultats montrés aux partenaires, entreprises mécènes, Etat, Région Ile de France et Conseils départementaux, permettent aujourd'hui à la LIFR de disposer d'une visibilité financière pluriannuelle.

La saison 2022-2023 va aussi être un tournant important grâce à la montée en puissance de l'Institut Régional de Formation de la LIFR, qui va organiser directement le BPJEPS suivi par les Animateurs Sportifs Territoriaux recrutés par la LIFR pour faire vivre le programme.



### Nominée au Trophée Sport & Management

Avec ce programme, la LIFR a été nominée au Trophée Sport et Management organisé par TPS Conseil. La cérémonie a eu lieu à l'Assemblée Nationale en septembre, en présence notamment des sept autres structures nominées dans la catégorie « Trophée acteurs du sport RSE / RSO ».



# Rugby Scolaire

L'école est à la fois le lieu du jeu et de l'apprentissage. Dès les petites classes, la LIFR veut proposer à un maximum d'enfants de rencontrer le rugby, à la fois dans sa dimension ludique, de plaisir, et comme vecteur d'apprentissage, au travers du jeu, de vertus qui seront déterminantes pour leur vie future.

## LE PROGRAMME DES AMBASSADEURS : UN SUCCÈS GRANDISSANT !

La stratégie de la LIFR de déploiement à l'école via son programme « Ambassadeurs Scolaires » porte ses fruits. Le principe consiste à démultiplier l'action des clubs auprès des établissements scolaires en recrutant et formant des enseignants afin qu'ils puissent être les promoteurs du rugby au sein de leur établissement, voire plus largement. Au nombre de 58 la saison dernière, ils sont 74 Ambassadeurs Scolaires à œuvrer aujourd'hui. Leur mission est d'amener leurs collègues de l'Education Nationale à des formations menées par les CTC pour les rendre autonomes afin de mettre en place des cycles rugby de six semaines, ou des exercices dans le cadre des 30 minutes d'Activité Physique Quotidienne.

Grâce à leur travail et à l'implication de l'Equipe Technique de Ligue, ce sont près de 600 enseignants et Conseillers Pédagogiques de Circonscription, contre 120 un an plus tôt, qui ont été formés. La LIFR vise 1.000 professeurs formés pour la fin de l'année 2022 !

## UN PARTENARIAT AVEC LES TROIS RECTORATS ET LES ÉTABLISSEMENTS SCOLAIRES

L'année 2021 a vu l'Education Nationale prendre une initiative importante avec l'introduction des 30 minutes d'Activité Physique Quotidienne à des fins éducatives. Occasion à saisir



pour faire valoir les qualités du rugby en développant la coordination physique, l'adresse, l'agilité, mais aussi le sens collectif. Dans cette optique, la LIFR a engagé un travail pionnier avec le Rectorat de Créteil, afin de fournir aux enseignants des fiches pratiques les aidant à utiliser le rugby comme outil éducatif. Elles seront diffusées à l'ensemble des professeurs de l'Académie de Créteil, puis au-delà auprès des écoles des deux autres Académies de région parisienne.

## RENFORCEMENT DES LIENS AVEC L'UGSEL ET L'UNSS

Le dynamisme du rugby à l'école passe aussi par le collège et le lycée, que ce soit au niveau des sections sportives, dont le déploiement se poursuit, avec toujours l'objectif d'optimiser le maillage de l'offre sur le territoire francilien. Mais c'est aussi au niveau des AS (Associations Sportives) des collèges et lycées que la LIFR veut renforcer son écho. Le principe est simple : établir un lien étroit entre le professeur d'EPS, responsable de chaque AS rugby, et un ou plusieurs clubs voisins. La LIFR souhaite conforter cette dynamique d'entraide et de synergie qui a commencé à se développer.

# Rugby Universitaire

En 2021-2022, la LIFR a consolidé ses bonnes relations avec le monde universitaire, avec la renaissance de la Lutetia Cup en versions masculine et féminine, et la reconnaissance officielle d'une équivalence entre formations fédérale et universitaire.

## DES PASSERELLES STAPS-LIFR MISES EN PLACE

Une convention Universités-LIFR, déclinaison de la convention cadre entre la FFR et la C3D, l'association nationale qui regroupe les Directeurs et Doyens des STAPS, a été signée à Paris au Stade Jean Bouin le 5 juin. Elle résulte de la volonté des élus de la LIFR, de ses cadres techniques et des formateurs des UFR STAPS d'établir des passerelles entre les contenus et les certifications des formations universitaires et fédérales.

Cette convention permettra, la saison prochaine, à une centaine d'étudiants inscrits en option rugby au sein des UFR STAPS d'Ile de France, de bénéficier d'une reconnaissance de leurs contenus de formation universitaire. Ceux-ci seront considérés comme équivalents à ceux proposés par la LIFR dans les différents brevets fédéraux. Ils passeront néanmoins l'épreuve de certification (visite sur site et épreuve orale à partir d'une vidéo de match) pour obtenir le brevet fédéral du niveau correspondant au public de leur stage.

Ces passerelles vont permettre de rapprocher les étudiants des clubs et de renforcer leurs encadrements avec des acteurs diplômés, critère important pour la fidélisation des joueuses et joueurs.

## DES LIENS CONSOLIDÉS AVEC LE SPORT UNIVERSITAIRE

La LIFR et la Ligue Paris Ile de France Sport Universitaire ont décidé de travailler en synergie pour promouvoir le rugby auprès des équipes universitaires et inciter leurs

membres à poursuivre leur pratique du rugby en club au cours de leurs études ou à l'issue de celles-ci.

L'objectif de cette collaboration est de faire découvrir "l'univers fédéral" à ces joueuses et joueurs et de contribuer au développement de compétitions de rugby à 5, favorisant la mixité. Dans cet esprit, deux événements ont été programmés cette saison. Le 5 juin, en lever de rideau de la rencontre Stade Français Paris - CA Brive Corrèze en Top 14, a eu lieu la Lutetia Cup. Elle a opposé des sélections féminines puis masculines des universités face aux grandes écoles. Elles ont été baignées dans un lieu marquant du rugby de haut-niveau, et spectatrices proches et privilégiées d'une rencontre.

Le 24 juin, dans le cadre du Tournoi 7 de Cœur à Versailles, les équipes universitaires ont été conviées à participer à un tournoi de rugby à 5, l'occasion pour la LIFR et la Ligue Paris Ile de France Sport Universitaire de remettre les boucliers aux vainqueurs des compétitions universitaires de la saison, et d'assister ensuite ensemble sur grand écran à la finale du Top 14. Ces deux événements se complètent et contribuent à acculturer les étudiants au rugby fédéral.



# France 2023 Paris 2024

Deux grands évènements mondiaux sont au programme de cette mandature : la Coupe du Monde de Rugby en 2023 et les Jeux Olympiques et Paralympiques en 2024. Ce sont deux leviers importants pour le recrutement de nouveaux licenciés, et la LIFR et ses clubs seront au rendez-vous !

## UNE ÉQUIPE D'UNE VINGTAINNE DE PERSONNES À L'ŒUVRE AU SEIN DE LA LIFR

Le Pôle 2023 - 2024 de la LIFR, ainsi que les membres du Comité Local de Coordination 2023, se sont répartis au sein de huit groupes de travail afin d'imaginer et mettre en œuvre des actions pour aller à la rencontre des apprentis, des scolaires, des étudiants, des entreprises, des personnes fragiles ou en situation de handicap, des fédérations étrangères, des clubs et du grand public.

L'objectif est d'animer le territoire en mobilisant tous les acteurs pour promouvoir la Coupe du Monde et les Jeux Olympiques, afin de recruter de nouveaux licenciés mais aussi fidéliser les licenciés actuels soit par la création de nouveaux projets, soit en renforçant les projets existants, à l'image de la journée annuelle du rugby santé.

Certaines actions ont été lancées dès cette année, comme pour le rugby adapté (voir page 59) et l'apprentissage. Celles-ci ainsi que les projets en cours de construction ont été présentés aux équipes de la LIFR et aux Comités Départementaux lors d'une soirée le 8 mars.



## UNE MOBILISATION FORTE DES ACTEURS DE L'APPRENTISSAGE

La Chambre de Métiers et de l'Artisanat d'Ile de France (CMA), les lycées agricoles et les Centres de Formation d'Apprentissage du Bâtiment ont été séduits par la proposition de la LIFR de s'associer dans la perspective des deux grands évènements internationaux. L'objectif : faire jouer leurs apprentis et leur transmettre les valeurs du rugby. Pour chaque organisme, le programme s'articule autour de trois temps, réalisés en étroite collaboration avec les clubs de proximité : formation des professeurs, initiations des élèves, tournoi de fin de saison. La LIFR a pour ambition de pérenniser et d'accroître ce programme au fur et à mesure des saisons, les jeunes de 16-18 ans étant une cible stratégique pour le développement des clubs franciliens.



### Rugby au Cœur

Ce fonds de dotation de France 2023 a organisé deux sessions d'appel à projets, relayés par la LIFR afin de permettre aux plus grands nombres de clubs de présenter des dossiers. Sur les cinq premières sessions, 18 projets franciliens ont été subventionnés.

# Partenariat Mécénat

Le Pôle Partenariat & Mécénat intervient de manière transverse en apportant aux projets initiés par la LIFR ses compétences dans la recherche, le suivi et la valorisation des partenaires et mécènes.

## UN COLLECTIF RENFORCÉ ET VALORISÉ

Structurée autour des trois piliers de la LIFR qui sont le Sportif, l'Education et la Citoyenneté, l'offre de la LIFR a su séduire de nouvelles entreprises cette saison. 17 mécènes et 19 partenaires privés sont au soutien de la LIFR (voir page 83) dont quelques nouveaux : Seqens, Generali, Orange et GC Partenaires pour le programme QPV & ZRR, Eden Park pour celui du rugby santé, Fair Play For Planet pour celui de l'éco-citoyenneté ainsi qu'Engie Solutions, Prodemo, FSPC Conseil et Matec pour les Ecoles de Rugby.

Pour les valoriser, en collaboration avec l'équipe Communication, les membres du Pôle ont fait évoluer la visibilité proposée. Chaque partenaire et mécène dispose désormais d'une page spécifique sur le site de la LIFR afin de présenter son activité. Pour aller plus loin, le Pôle interviewe les dirigeants de ces structures mettant en lumière les valeurs communes partagées. En complément, leurs logos sont intégrés au Bulletin Officiel et aux newsletters.

Pour renforcer les liens, deux soirées ont été organisées. La première, à l'automne, était dédiée aux partenaires et mécènes du programme QPV & ZRR afin de leur partager les avancées et de rencontrer les Animateurs Sportifs Territoriaux recrutés par la LIFR. La deuxième, au printemps, était réservée au Rugby Club et à ses membres, dont nombreux sont engagés dans le programme QPV & ZRR.



## CRÉATION D'UNE PAGE LINKEDIN POUR DÉVELOPPER LE COLLECTIF

La LIFR est désormais présente sur le réseau social professionnel LinkedIn. Ouverte en septembre, la page Ligue Île-de-France de Rugby a pour vocation de valoriser les soutiens des partenaires et mécènes mais aussi de mettre en avant les initiatives citoyennes et éducatives de la LIFR afin de séduire d'autres entreprises.

Avec 830 abonnés, la LIFR se classe première sur les sept ligues de rugby disposant d'une page.

### Des partenariats au service du recrutement de nouveaux licenciés

Afin d'accompagner les clubs dans le recrutement de nouveaux licenciés, la LIFR a noué deux partenariats avec des références dans leur domaine : Partoo et Rematch. Partoo améliore la visibilité des clubs sur internet à travers le « présence management ». Rematch permet de réaliser des résumés vidéo des matchs et de les diffuser sur les réseaux sociaux en quelques clics.

# Communication



**La LIFR a peu de moyens financiers pour des activités : son action s'appuie donc principalement sur le temps de ses salariés et bénévoles, et sur la communication. Celle-ci est un levier clé pour faire bouger les lignes et inspirer les clubs !**

L'objectif du Pôle Communication est de valoriser les initiatives des différentes entités du rugby francilien (LIFR, Comités Départementaux et clubs) et de leurs divers acteurs, et de partager les bonnes pratiques des uns et des autres afin de profiter de l'expérience de chacun et susciter des idées.

## 11 FILMS POUR PROMOUVOIR LE RUGBY FRANCILIEN

L'équipe Communication a travaillé à la réalisation de onze films au cours de la saison. Quatre ont été consacrés au programme QPV & ZRR : la rentrée des Animateurs Sportifs Territoriaux, les initiations hors rugby, les stages (sortie à la rentrée) et la féminisation (sortie fin juin). Ce dernier thème avait fait l'objet du film « Les femmes aussi ont le droit au rugby ! » sorti pour la Journée des Droits des Femmes le 8 mars. La Journée internationale du Bénévolat a également été l'occasion de mettre en valeur les bénévoles du rugby. Deux films ont été réalisés pour soutenir le programme Emploi : l'un sur les actions « Job Dating » et l'autre sur le Contrat d'Engagement Jeune. Du côté du sportif, un coup de projecteur a été porté sur les finales seniors, le Rugby Loisir et les arbitres.



### Une campagne de communication dans le métro parisien

En partenariat avec la RATP, les couloirs du métro parisien ont été le lieu de la promotion du rugby amateur francilien en 2021, à travers 2 campagnes d'affiches, du 23 au 30 juin et du 1er au 8 septembre.

## DES COMMUNICATIONS CIBLÉES EN FONCTION DES INTÉRÊTS DES LECTEURS

	BO / Mess aux Clubs	Rugby Francilien	Ecoles de Rugby	Echos du Terrain	Actus du R5	Rugby Loisir
Contenu		Trois articles un édito	Quatre articles un édito	Quatre articles un édito	Quatre articles un édito	Quatre articles un édito
Périodicité	Hebdomadaire	Bimensuel Un vendredi sur deux	Mensuel Le dernier mercredi du mois	Mensuel Le dernier lundi du mois	Mensuel Le 2 <sup>ème</sup> jeudi du mois	Mensuel Le 3 <sup>ème</sup> mardi du mois
Nombre de destinataires	+5 700	+21 500	+ 9 300	+ 1 900	+3 000	+2 000
Taux d'ouverture	40%	31%	33%	40%	30%	37%

# Valorisation Clubs

## CHALLENGE FRED COMTE

Initié par la LIFR en 2019-2020 en honneur de Fred Comte, élu du Comité directeur décédé trop jeune en mars 2019, ce Challenge récompense les clubs évoluant en Séniors Séries Territoriales qui offrent le meilleur accueil et la meilleure convivialité aux équipes visiteuses (accueil à l'arrivée, ambiance du match, réception d'après match). 70 clubs ont répondu en sélectionnant trois clubs dans leurs catégories respectives.

Les deux meilleurs clubs par compétition seront récompensés à travers deux de leurs bénévoles lors du barbecue de rentrée de la LIFR, en début de saison 2022-2023 : RC Montesson Chatou et ES Vitry (Honneur & Réserves Honneur), RO Yerrois et RC Garches Vaucresson (Promotion Honneur), le SCUF et RCS Brétigny (Sénior & Réserves PH), RC Senlis et Etampes RC (1ère Série), RC Ballancourtois et RC Bagnoltais (2ème Série), RC Méru les Sablons et Viry Chatillon RC (3ème /4ème Série), Entente Plessis Meudon et Rassemblement Marcoussis / Gif / Orsay (Féminines +18 à X).



## PRIX DU FAIR PLAY

Initié en 2018-2019 dans le cadre du plan d'action de la LIFR pour lutter contre les incivilités sur et autour des terrains, le Prix du Fair Play récompense les équipes jeunes et seniors les mieux notées par les arbitres franciliens par le biais de l'application iArbitres. Ces derniers prennent en compte les comportements du capitaine, du banc de touche et des spectateurs. Les équipes les mieux notées dans les 1.922 retours des arbitres franciliens ont été honorées lors du dernier match à domicile du Stade Français Paris, partenaire du prix, contre le CA Brive :

**Equipes Seniors :** RC Garches Vaucresson, Parisis RC, RCS Brétigny, RC Noyonnais, US Marcoussis Limours.

**Equipes Jeunes :** PUC, MLSGP 78, l'entente AC Bobigny 93 Rugby – RO Pantin, RC Courbevoie, Rambouillet Sport.

## LABEL CLUB

Le Label Club permet d'évaluer chaque club francilien, sur base de 32 critères à la fois quantitatifs et qualitatifs, dans trois domaines : formation, développement et citoyenneté. Il a été mis en place lors de la saison 2020-2021 et il a notamment été présenté aux élus de la Région Ile de France. Ces derniers lui ont réservé un accueil très favorable, et ils ont accepté qu'il soit le critère exclusif d'attribution des aides en faveur du sport amateur pour relancer les activités sportives. C'est ainsi qu'une aide de 280.000 € a été répartie sur base du Label Club entre tous les clubs de la LIFR et portée sur leur relevé.

La pertinence des critères et leur mode d'évaluation sont revus annuellement et les résultats de la saison 2021-2022 devraient encore mieux refléter la réalité des actions déployées par les clubs.



# Départements

Pour la nouvelle mandature 2020-2024, la LIFR a souhaité renforcer encore davantage les liens avec les Comités Départementaux, qui sont les indispensables relais de proximité de la politique fédérale et territoriale. C'est à cette fin qu'a été mis en place le Pôle « Interactions Départementales ».



## UN SÉMINAIRE « COMMENT REDONNER DU SENS AUX COMITÉS DÉPARTEMENTAUX ? »

Cette saison a été marquée par l'organisation, en octobre, d'un séminaire de deux jours qui a réuni des représentants des huit départements au CNR de Marcoussis, afin de pouvoir débattre ensemble sur les attendus et les besoins des départements.

Tous les thèmes ont pu être abordés librement et ont permis de dégager quatre axes prioritaires avec la construction, pour chacun, d'un plan d'actions élaboré conjointement : les missions d'un Comité Départemental, ses ressources humaines, la communication et l'attractivité, le rôle du département dans la filière d'accession au Haut Niveau Jeune et dans le développement du rugby à 7.

Ce séminaire a été renforcé par la mise en place de réunions bimensuelles avec l'ensemble des secrétaires et trésoriers départementaux.



La saison a été marquée par la signature de la première convention pluriannuelle entre la FFR, la LIFR et les Comités Départementaux. Elle décrit principalement les différents engagements de chaque partie, et les aides financières de la LIFR et de la FFR en faveur des Comités Départementaux.

## UNE MOBILISATION SUR LE SCOLAIRE ET LES QPV/ZRR

Comme la saison passée, les Comités Départementaux ont accompagné la LIFR dans le suivi de ces deux programmes majeurs que sont les Ambassadeurs Scolaires et les Quartiers Prioritaires de la Ville (QPV) & Zones de Revitalisation Rurale (ZRR).

## QUATRE MINIBUS POUR LE 77, 78, 91 ET 95

Grâce à un soutien de la Région Ile de France qui a accepté de co-investir avec la LIFR, celle-ci a pu faire l'acquisition de quatre minibus à neuf places, qui seront mis à la disposition des clubs des départements les plus ruraux, via leurs comités départementaux respectifs, dès juin 2022.

# Ressources humaines

## DES ÉQUIPES RENFORCÉES POUR ACCOMPAGNER LE DÉVELOPPEMENT DE LA LIFR

Afin de renforcer les Commissions Régaliennes et celle des Affiliations, un recrutement a été réalisé au sein de l'EAL (Equipe Administrative de Ligue) en la personne de Catherine Dorguin, et Patricia Amoros, qui évolue dans le même périmètre, a vu sa fonction complétée par de nouvelles missions. De nouvelles responsabilités ont également été confiées à Olivier Diringier et Jonathan Lachartre au sein de l'EAL. Des stagiaires ont été recrutés sur des durées de quatre à six mois, prioritairement affectés aux pôles Partenariat & Mécénat, France 2023 et Compétitions. Un troisième apprenti Campus 2023 a été intégré pour travailler sur les dossiers de la citoyenneté.



### Effectifs au 30 mai 2022

Equipe Technique de Ligue	Equipe Administrative de Ligue	Programme « QPV & ZRR »
<ul style="list-style-type: none"> <li>13 salariés CDI Cadre (un recrutement validé en remplacement suite à une démission, et un recrutement en cours suite à une promotion)</li> <li>2 salariés CDI Non Cadre</li> <li>2 personnes détachées de la FFR</li> <li>1 personne détachée du Ministère</li> </ul>	<ul style="list-style-type: none"> <li>4 salariés CDI Cadre</li> <li>4 Salariés CDI Non Cadre</li> <li>3 apprentis Campus 2023</li> <li>4 autres apprentis</li> <li>3 stagiaires</li> </ul>	<ul style="list-style-type: none"> <li>23 Agents Sportifs Territoriaux en CDD :</li> <li>1 adulte relai</li> <li>2 contrats d'apprentissage</li> <li>20 contrats PEC</li> </ul>

Afin d'assurer l'évolution des collaborateurs, plusieurs programmes de formation ont été mis en place, ou le seront d'ici la fin de l'année 2022.

Suite à une procédure de recrutement en interne, Pierre Amestoy a pris ses fonctions de responsable de l'IREF (Institut Régional d'Emploi et de Formation, voir Page 53) au 1er juin, avec pour mission d'en assurer le développement. Dès l'automne 2022, l'IREF prendra en charge la formation BP JEPS des nouveaux AST, qui seront au nombre de 16.

L'équipe 2022-2023 du programme « QPV & ZRR » comprendra deux encadrants et 31 collaborateurs : 16 nouveaux AST recrutés à compter du 1er juin, et 13 AST renouvelés pour une deuxième année (dont un adulte relai sur deux ans).

Il est à noter que parmi les AST de la 1ère année, la LIFR a enregistré un arrêt suite à un accord mutuel, six arrêts fin de contrat initial ou avenant pour aller jusqu'à la fin de la formation, et trois licenciements.

### Le CSE en activité

Le CSE (Comité Social et Economique) se réunit chaque mois et travaille dans le cadre d'un dialogue social positif et d'une concertation assumée entre la direction de la LIFR et les salariés. Un accord de télétravail a été validé qui permet à l'EAL de choisir entre un forfait annuel de 25 jours de télétravail, ou la possibilité de télétravailler deux jours par semaine.

Une élection partielle sera organisée afin de pourvoir au remplacement au sein du CSE de Florian Roselli, démissionnaire de son poste de CTC, et de Nicolas Giraud démissionnaire du son mandat d'élu suppléant.

# Institutions

**La mission principale du Pôle Institutions & Subventions est de trouver toutes les sources possibles de financement auprès des différentes Institutions, permettant ainsi à la LIFR de mener à bien toutes ses actions.**

Au fil des années, la tâche reste de plus en plus complexe car il faut justifier, quasiment à l'euro près, leur réalisation.

La Fédération Française de Rugby (FFR) attribue une subvention à la LIFR en fonction du **Plan d'Orientation Stratégique (POS)** qui correspond à ses 26 chantiers. Tous les ans, la LIFR doit en évaluer l'avancement grâce à des critères décortiqués minutieusement afin de répondre au plus près au POS. Le montant de la subvention dépend donc entièrement des réalisations.

La Région Île-de-France, partenaire institutionnel majeur, permet l'obtention de plusieurs subventions: d'une part celles liées directement à la LIFR comme le **Plan de Développement, Formation et le Plan QPV & ZRR**; d'autre part celles redistribuées directement aux Clubs et Comités Départementaux suivant les critères définis par la Région Île de France. Une convention pluriannuelle d'objectifs est mise en place sur la durée de la mandature entre la Région et la LIFR. Les critères, chaque année, sont justifiés par un compte-rendu d'activité: plus les actions sont nombreuses, détaillées et bien chiffrées, plus la subvention se rapproche de 100%.



Le **Plan Régional de Sauvegarde des Clubs Sportifs Franciliens** initié par la Région Île de France a deux volets: d'une part une aide au fonctionnement sous la forme d'un « Fonds de soutien exceptionnel aux clubs franciliens » qui sera attribué à **tous les clubs de la LIFR**; d'autre part une aide à l'investissement qui a permis à la LIFR d'acquérir quatre minibus pour les départements ruraux.

L'**Agence Nationale du Sport (ANS)**: la FFR et la LIFR assument l'instruction des demandes de subvention des associations affiliées. Les projets doivent correspondre aux axes fixés par l'ANS.

La **Délégation Régionale Académique à la Jeunesse, à l'Engagement et aux Sports (DRAJES)** est une délégation créée au sein de chaque Rectorat de Région. Ses missions sont liées aux politiques du Ministère de l'Éducation Nationale et de la Jeunesse. La DRAJES permet essentiellement de soutenir et pérenniser certains emplois au sein de la LIFR.

Les **Préfectures** soutiennent le **Plan QPV & ZRR**.

Les **Conseils Départementaux**: certains soutiennent la LIFR dans le cadre précis du **Plan QPV & ZRR**.

# Trésorerie Générale

**LA TRÉSORERIE EST UN PÔLE MAL CONNU AU SEIN DE LA LIFR, MAIS SON RÔLE EST ESSENTIEL AU BON FONCTIONNEMENT DE CELLE-CI.**

Le Pôle Trésorerie de la Ligue est composé d'Alain Collas, Trésorier Général, de Michel Launay, Trésorier Général Adjoint, de Franck Cibois, Directeur Administratif et Financier, et de Corinne Bernois, Comptable. Corinne est en charge de la comptabilité générale et analytique, du suivi de la trésorerie, du traitement des opérations financières avec la FFR et les clubs et de la gestion des payes en collaboration avec le cabinet comptable C.P.A. Hauts de France. Elle est épaulée depuis le 1er septembre par Idriss Yeo, en contrat d'apprentissage, en particulier dans les règlements des indemnités des officiels de matches et de l'élaboration de tableaux de bord.

Deux bénévoles interviennent aussi au Pôle Trésorerie: Claude Hanicot pour la billetterie fédérale et clubs, et Patrick Poutou pour le contrôle des frais des officiels de matches et les travaux de préparation des remises en banque. Le Pôle travaille en étroite collaboration avec Pierre Ancely, commissaire aux comptes de la LIFR.

**PLUS DE 20.000 ÉCRITURES COMPTABLES PAR SAISON !**

Le contrôle des flux financiers qui entrent et sortent est quotidien. Les écritures comptables (déjà 19.439 écritures pour la saison 2021-2022 au 30 avril), la gestion des 412 factures, les règlements... doivent tous être traités avec rigueur. C'est un savant équilibre entre les dépenses de fonctionnement et des rentrées d'argent irrégulières. Il faut donc gérer les disponibilités et « combler » les décalages, avec pour objectif qu'il y ait toujours de l'argent en « caisse ».

L'établissement minutieux d'un budget d'exploitation (global et par commissions et pôles) d'une part, et son suivi périodique de l'autre, contribuent au quotidien à la prise de décisions stratégiques par les organes directeurs.

La prévision et le suivi budgétaire, les rapprochements bancaires et FFR, les opérations fiscales et sociales sont autant de tâches indispensables pour le contrôle de la santé financière de la Ligue, mais également pour justifier les chiffres devant les clubs et les entités subventionnaires. Le Pôle Trésorerie est le cœur de la Ligue Île de France de Rugby !



# Secrétariat Général

## MISE EN ŒUVRE DE LA VISION DU RUGBY EN ILE DE FRANCE

Pour la première fois dans l'histoire des institutions du rugby en Ile de France (LIFR et anciennement CIFR), les membres et les membres associés du Bureau et les salariés de l'Equipe Technique de Ligue et de l'Equipe Administrative de Ligue se sont réunis pendant deux jours pour travailler ensemble sur le thème : « Comment collectivement réussir la mise en œuvre de notre Vision du rugby en Ile de France ? ».

Ce séminaire fut l'occasion pour toutes et tous de faire des propositions concrètes, d'échanger des idées et de confronter des points de vue afin de partager une même vision favorisant la relance et la pérennité du rugby francilien.

Quatre axes de travail majeurs ont été retenus visant à :

- Renforcer l'interaction avec les Comités Départementaux
- Structurer davantage le management de la LIFR
- Rendre rapidement opérationnel l'Institut Régional d'Emploi de Formation de la LIFR
- Développer et systématiser les outils de suivi

Cette démarche traduit pleinement la volonté de la LIFR d'adapter systématiquement son organisation pour garantir la bonne réalisation de projets nouveaux.



## MODERNISATION DES ÉQUIPEMENTS INFORMATIQUES

Le développement du télétravail, suite à l'accord signé en décembre 2021 avec les représentants du CSE, a notamment eu comme conséquence une modernisation des équipements informatiques et un recours encore plus important aux systèmes de digitalisation. De nombreux PC ont été remplacés et le parc des copieurs a été entièrement renouvelé. En parallèle, l'utilisation de Teams a été renforcée non seulement comme outil de visioconférence, mais surtout comme moyen de partage et de communication des documents et informations. Teams a également permis d'organiser en distanciel la très grande majorité des réunions des commissions régaliennes.



# Installations

La qualification des installations sportives est une formalité indispensable pour que des compétitions officielles puissent s'y dérouler. Cette démarche doit être effectuée par le club en collaboration avec le propriétaire des installations sportives (qui est généralement une collectivité locale).

La LIFR a entrepris depuis 2017 un véritable « Plan Marshall » afin d'inciter les clubs à faire le travail pour qualifier leurs installations sportives : c'est l'un des 26 chantiers de la Ligue. A fin mai 2022, 83% des terrains étaient qualifiés, soit 224 sur un total de 269. Ils n'étaient que 16% il y a cinq ans et 68% à la fin de la saison dernière. Cela signifie qu'un effort important a été réalisé au cours de cette saison 2021-2022, puisque 38 terrains supplémentaires (essentiellement de clubs régionaux) ont été qualifiés. La progression est clairement au rendez-vous, et l'objectif fixé pour cette saison (80% de terrains qualifiés) a donc été dépassé. Par ailleurs, certains terrains non conformes ne peuvent temporairement plus accueillir de rencontres officielles et d'autres qui n'étaient plus utilisés ont été effacés du fichier « terrains ».

## Évolution du nombre de terrains qualifiés depuis la saison 2017-2018

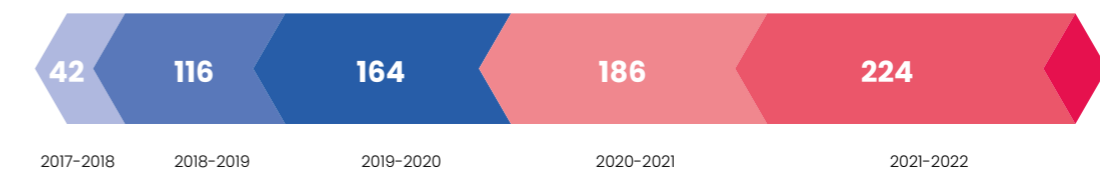

## Nombre de terrains qualifiés (en herbe et synthétiques) et non qualifiés, par département

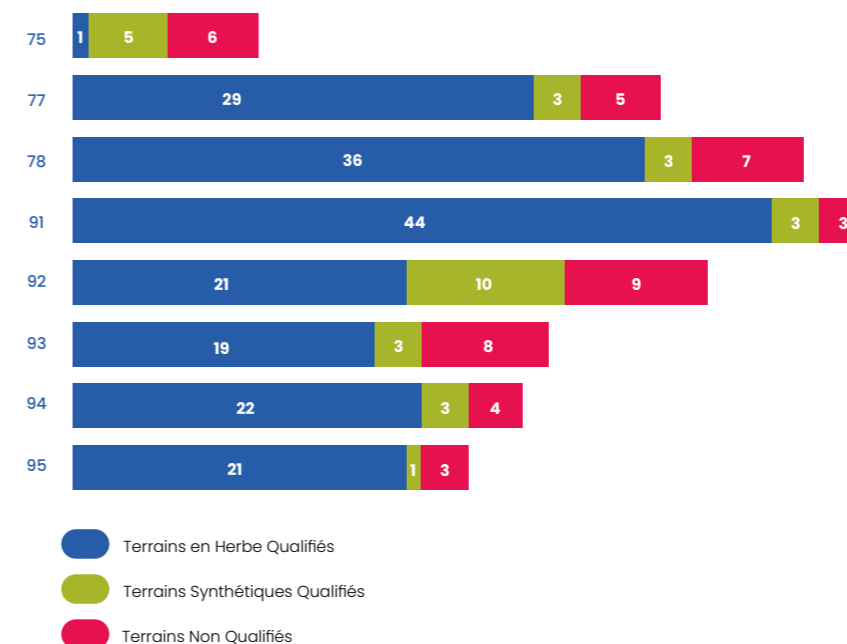

## Répartition des terrains qualifiés et non qualifiés entre les clubs évoluant au niveau fédéral et régional

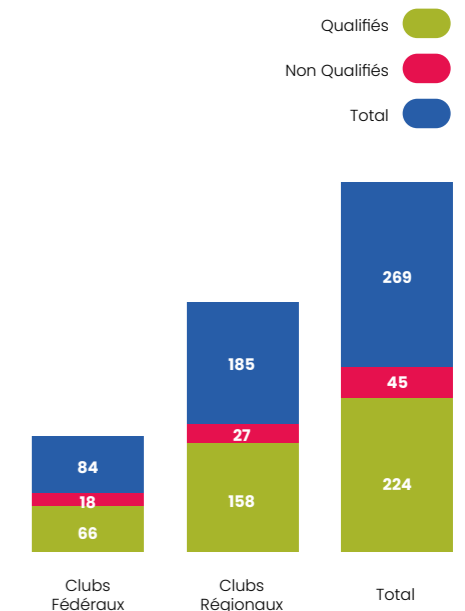

# Officiels de Match

Les officiels de match ont retrouvé avec envie les terrains et l'ensemble des phases des différentes compétitions fédérales et régionales.



## LES ARBITRES

L'activité fut intense pour l'équipe des désignateurs de la Ligue qui a dû faire face, tout au long de la saison, à un taux d'indisponibilité moyen des arbitres de près de 30% ; ce taux est beaucoup trop élevé au vu du nombre de rencontres organisées chaque weekend. Il traduit de nouvelles habitudes prises pendant la dernière « saison blanche ». Les nombreuses annulations de rencontres pour cause de Covid, principalement au cœur de l'hiver, ont également compliqué la tâche des désignateurs.

La baisse des effectifs d'arbitres actifs est un sujet de préoccupation majeur pour la Commission Régionale de l'Arbitrage et le Bureau Exécutif de la Ligue. Le nombre actuel ne permettra pas de couvrir l'ensemble des rencontres (toutes catégories et formes de jeu confondues) de la saison prochaine. Un plan d'action a donc été établi afin de recruter de nouveaux arbitres, de fidéliser davantage encore les arbitres pratiquants et de valoriser ceux qui s'investissent le plus.

## DES PROMOTIONS ENCOURAGEANTES

La saison fut aussi porteuse de bonnes nouvelles à l'approche de Noël pour Joffrey Gauzins appelé à évoluer en Fédérale 1 à compter du mois de janvier. Cette accession est le fruit de longues saisons de travail et d'investissement pour élever son niveau d'arbitrage afin de répondre aux exigences du plus haut niveau amateur français. Trois autres arbitres ont appris fin mai leur promotion en Fédérale 1; il s'agit de Benoit Lemonnier, Thomas Joly et Nicolas Vialette. Quant à Alexis Darche, il accède à la division Nationale.

Des félicitations spéciales sont adressées à Antoine de Pontac, lauréat du Concours du Jeune Arbitre 2021, talonné

de près par Louis Gey qui a fini troisième. Ils ont obtenu leur statut d'arbitre fédéral, tout comme Corentin Martinez et Arthur Cavanna issus de la promotion 2020 du Concours du Jeune Arbitre, ainsi que Gaylord Alloucherie, Clémence Fayard et Thomas Fruh dans le cadre de la formation générale.

## UN PARCOURS DE FORMATION DENSIFIÉ, POUR LEQUEL L'INVESTISSEMENT INDIVIDUEL DOIT ÊTRE RENFORCÉ

Cette saison a été celle de lancement du nouveau programme de formation mis en place par la Direction Nationale de l'Arbitrage. Ce parcours vise à amener tous les arbitres à se confronter aux exigences de l'examen de niveau 2 au plus tard au terme de leur deuxième saison de pratique. Près de 110 Arbitres en Cours de Formation et Stagiaires ont ainsi été répartis dans des groupes de formation pour préparer les examens de niveau 1 et niveau 2 accompagnés d'arbitres expérimentés volontaires et fortement engagés.



## LES REPRÉSENTANTS FÉDÉRAUX

Le représentant fédéral est un officiel de match, dirigeant licencié à la FFR. Il est désigné par la FFR à l'occasion des championnats de France, et par les Ligues pour les championnats régionaux.

La LIFR a disposé pour la saison 2021-2022 de :

- sept représentants fédéraux « 1 », dont deux pour le secteur professionnel et cinq pour le secteur national amateur,
- 19 représentants fédéraux « 2 » pour les compétitions de 2ème et 3ème divisions fédérales et l'Elite 2 Féminine,
- 22 représentants fédéraux « 3 » pour les compétitions régionales,
- deux représentants fédéraux Evaluateurs nationaux,
- cinq représentants fédéraux Evaluateurs régionaux.

Tous ces officiels sont formés et s'imposent par leurs qualités morales ainsi que par leurs connaissances des règles, de l'esprit du jeu et des règlements de la FFR. Ils doivent assurer leurs missions avec sérieux et compétence, dans les règles de déontologie, tout en assurant le bon déroulement de la rencontre en totale collaboration avec l'arbitre, et contrôler que les mesures de sécurité soient bien appliquées et respectées.

Ces missions s'exercent avant, pendant et après la rencontre, en assurant les tâches administratives telles que le contrôle des licences, la gestion de la feuille de match et la communication des résultats.

Au cours de cette saison, 240 désignations ont été faites sur des rencontres régionales organisées par la LIFR, 350 sur les compétitions de 2ème et 3ème divisions fédérales et 62 sur les compétitions de Nationale, 1ère division fédérale et sur celles gérées par la LNR.

## LES DÉLÉGUÉS SÉCURITÉ

Le corps des Délégués Sécurité a été pleinement actif cette saison. 15 désignations ont été effectuées sur demande du Président du Conseil Régional de Discipline d'une part, et du Secrétaire Général de l'autre, et notamment sur l'ensemble des finales régionales Séniors.



REPRÉSENTANT FÉDÉRAL

# Commissions Régaliennes

Les Commissions Régaliennes ont retrouvé un rythme de fonctionnement comparable aux saisons « pré Covid ». L'organisation des séances de manière quasi systématique sous forme de visio conférence a permis d'augmenter le taux de présence des licenciés convoqués de manière significative (+22% en Conseil de Discipline).



## CONSEIL RÉGIONAL DE RÉOLUTION DES LITIGES

Depuis le 1er juillet, suite à une modification des Règlements Généraux de la FFR, la Commission des Litiges s'intitule Conseil Régional de Résolution des Litiges.

Au cours de cette saison, il s'est réuni à 40 reprises : quatre audiences furent relatives à la qualification de joueurs ayant participé à une rencontre déterminée, deux à la Charte de l'Arbitrage, deux à des oppositions à mutation, une au respect des obligations sportives et trois ont fait suite à des réclamations ; les 28 autres réunions ont été consacrées principalement à des instructions et à l'examen de dossiers ne nécessitant pas d'audition des clubs. Il est à noter que 13 réclamations déposées par des clubs ont été jugées irrecevables.

## COMMISSION D'APPEL

La Commission d'Appel Régionale statue en cas de recours formés contre les décisions du Conseil Régional de Résolution des Litiges.

Elle a été saisie à quatre reprises au cours de cette saison et, dans trois cas, elle a confirmé la décision de première instance.



Les appels relatifs aux décisions prises par le Conseil Régional de Discipline sont traités par la Commission Fédérale d'Appel.

## CONSEIL RÉGIONAL DE DISCIPLINE

Depuis le 1er juillet, suite à une modification des Règlements Généraux de la FFR, la Commission de Discipline s'intitule Conseil Régional de Discipline.

Au cours de cette saison, il s'est réuni à 27 reprises et 333 convocations ont été adressées aux licenciés et aux clubs. Le taux de participation a été de 71% (236 présences).

Le tableau, ci-contre, détaille les 285 dossiers traités par le Conseil Régional de Discipline ainsi que les sanctions prononcées. Il est regrettable de constater que 59 dossiers concernent des clubs, et plus particulièrement, des bagarres et des troubles causés dans l'enceinte sportive qui ont entraîné des amendes financières. Ce chiffre a plus que doublé par rapport à la dernière saison sportive de référence, soit 2018-2019.

Au cours de cette saison sportive, le Conseil Régional de Discipline a recensé 115 cartons rouges pour indiscipline, 47 cumuls de deux cartons jaunes lors d'une même rencontre et 120 cumuls de trois cartons jaunes au cours de rencontres différentes qui ont tous entraîné des mesures sportives automatiques (282 MSA) ainsi que 2.454 cartons jaunes.

MOTIFS	Nombre de dossiers	Nombre de semaines de suspension
<b>ACTIONS CONTRE UN OFFICIEL DE MATCH</b>	<b>29</b>	<b>114</b>
Acte(s) ou parole(s) menaçante(s) envers un officiel de match	2	23
Agression physique sur un officiel de match (coup(s) ou tentative de coup(s), bousculade volontaire, jet(s) d'objet(s), crachat, etc)	1	12
Agression verbale à l'encontre d'un officiel de match (inclut, sans s'y limiter, toute agression verbale basée sur la religion, la couleur, la nationalité, l'origine ethnique et l'orientation sexuelle)	11	43
Contact physique avec un officiel de match dans le cours du jeu	2	8
Incorrection vis-à-vis d'un officiel de match	7	18
Manquer de respect envers l'autorité d'un officiel de match	6	10
<b>BRUTALITÉS</b>	<b>142</b>	<b>505</b>
Coup de pied	12	52
Croc en jambe	1	1
Donner un coup de poing ou frapper avec la main ou le bras (y compris un plaquage "cravate")	110	385
Frapper avec la tête	8	36
Frapper avec le coude	1	1
Frapper avec le genou	1	8
Frapper avec l'épaule	1	6
Marcher ou piétiner sur quelqu'un	4	5
Tout autre acte de brutalité contraire à l'esprit sportif	4	11
<b>INFRACTIONS VERBALES ET PROVOCATIONS</b>	<b>10</b>	<b>25</b>
Geste(s) provocateur(s) et/ou insultant(s)	9	22
Insulte(s), injure(s)	1	3
<b>JEU DANGEREUX</b>	<b>45</b>	<b>112</b>
Jeu dangereux dans le cadre d'un ruck ou d'un maul : ii. Joueur entrant en contact avec un adversaire au-dessus de la ligne des épaules. iii. Joueur écroulant intentionnellement un ruck ou un maul	1	2
Plaquer un adversaire par anticipation, à retardement ou d'une manière dangereuse (plaquer dangereusement comprend, entre autres, plaquer ou tenter de plaquer un adversaire au-dessus de la ligne des épaules, même si le plaquage a débuté au-dessous de la ligne des épaules)	20	47
Plaquer un adversaire qui n'est pas en possession du ballon	1	1
Plaquer, charger, tirer, pousser ou saisir un adversaire dont les pieds ne touchent pas le sol	1	3
Soulever un adversaire du sol et le laisser tomber ou le pousser vers le sol, de telle sorte que sa tête et/ou le haut de son corps heurte le sol	10	41
Tenir, pousser, faire une charge ou une obstruction sur un adversaire qui n'est pas en possession du ballon par un joueur qui n'est pas en possession du ballon (sauf dans une mêlée ordonnée, un ruck ou un maul)	3	6
Tout autre acte de jeu dangereux	9	12
<b>SANCTIONS CLUB</b>	<b>59</b>	Amendes et/ou suspension terrain
Atteintes à l'intérêt supérieur du rugby (Atteinte ISR)	4	
Désordres occasionnés par de joueurs, des dirigeants et/ou des spectateurs (troubles causés dans l'enceinte sportive)	51	
Désordres occasionnés par de joueurs, des dirigeants et/ou des spectateurs s à l'encontre d'officiels de match	2	
Fraudes diverses	2	
<b>TOTAL GÉNÉRAL</b>	<b>285</b>	<b>756</b>

# Médical

En 2021-2022, les deux missions principales de la Commission Médicale, présidée par Audrey Berthoumieu, médecin élue de la LIFR, ont été la gestion des cartons bleus suite à des commotions (ou suspicions de commotions) cérébrales et celle des conséquences de la crise sanitaire sur la pratique sportive (entraînements et compétitions).



## COVID-19

La saison 2021-2022 a été marquée par l'obligation de présenter un pass sanitaire pour pratiquer le rugby dès la reprise pour les plus de 17 ans, puis pour les 12-17 ans, en plus du maintien des gestes barrières. Du 24 janvier au 14 mars, le pass vaccinal a remplacé le pass sanitaire. Le maintien du dispositif du Covid Manager de Ligue (Michel Desfrères) et des Covid Managers des départements a permis d'aider les clubs dans la gestion de leurs activités lorsqu'ils rencontraient des cas positifs ou des cas contacts et de leur prodiguer des conseils relatifs aux mesures sanitaires à appliquer.

Une cellule avec une permanence téléphonique et une adresse mail dédiée a permis la gestion des reports de matchs des compétitions régionales en fonction de la situation sanitaires des équipes.

## COMMOTIONS CÉRÉBRALES

Entre le 1er août 2021 et le 30 avril 2022, 236 cartons bleus ont été déclarés sur Oval-e lors d'entraînements, de rencontres amicales ou officielles. Le taux d'incidence est un très bon indicateur, puisqu'il mesure le nombre de traumatismes pour 1.000 heures de pratique. Il est en baisse constante depuis la saison 2018-2019 et reste légèrement plus élevé chez les jeunes que chez les séniors, comme le montre le graphe. Il reste néanmoins non négligeable. Les commotions cérébrales restent toujours une préoccupation majeure de la Commission Médicale de la LIFR.

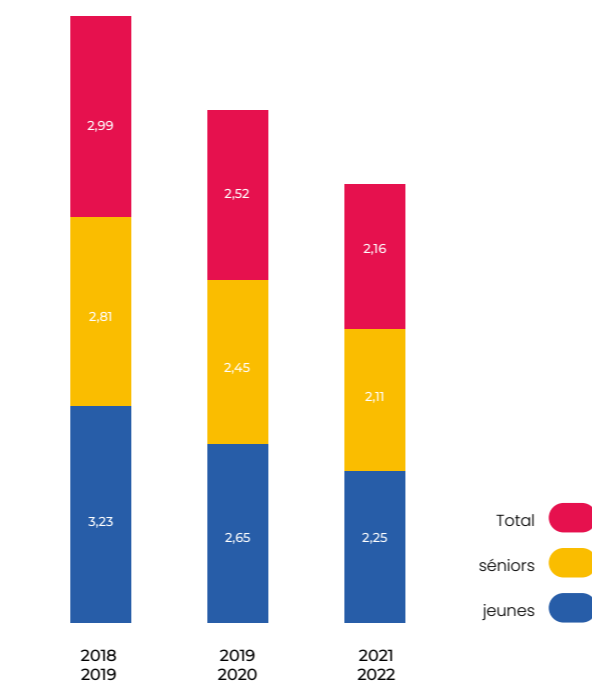

Evolution du Taux d'Incidence des cartons bleus

la Commission Médicale de la LIFR est un partenaire sportif d'un consortium pluridisciplinaire « DIAG IN SPORT » dédié au développement d'un outil multimodal pour la détection et le diagnostic des commotions cérébrales (notamment une téléconsultation au bord du terrain), en complément des protocoles existants. Ce consortium assure également le suivi des joueuses et joueurs aussi bien professionnels qu'amateurs, pour permettre l'optimisation de leur prise en charge et une reprise de l'activité sportive dans les meilleures conditions de sécurité.

# RECONNAISSANCE

MÉDAILLES .....	80
IN MEMORIAM .....	82
PARTENAIRES & MÉCÈNES .....	83

# Médailles



## Comité Régional Olympique et Sportif d'Ile-de-France

### FEMME EN OR

SARTI	Claudine	Clamart Rugby 92
-------	----------	------------------

### Prix du bénévolat FFR - Promotion 2022

DESFRERES	Michel	
-----------	--------	--

### Médailles FFR - Promotion 2021

### MÉDAILLES DE VERMEIL

MACNAUGHTON	Peter	S C U F
SOULARD	Jean André	Rugby Club Montesson Chatou

### MÉDAILLES D'ARGENT

BOULEZ	Michèle	RC Vincennes
GRILL	Florian	Paris Université Club
HORBER	Pascal	Ecole de Rugby du Vexin
JACQUEMARD	Nadine	Rugby Club Vallée de Montmorency Soisy
MAIRESSE	Michel	Terres de France Rugby

### MÉDAILLES DE BRONZE

CHARLES	Olivier	Rugby Club Montreuillois
CHEVRIER	Jean-Claude	R Conflans Herblay Val Seine
DE MIRABEL DE NEYRIEU	Johanna	Rugby Club Garches Vaucresson
GARRIGUE	Lionel	Union Rugby Centre 78
GAY	Marie-Chantal	RO Yerros
KUGLER	Marc Henri	AC Bobigny 93 Rugby
LAUNAY	Michel	ROC Houilles Carrières Seine
LE MERO	Gérard	Arpajon Rugby XV
MARTEL	Jean Jacques	ROC Houilles Carrières Seine
PAPILLON	Sébastien	Clamart Rugby 92
PETIT	Caroline	RC Vincennes
PHILIPPE	Valérie	US Ris Orangis
RORET	Lionel	Rugby Club de Courbevoie
TARDY	Jean	Rugby Club Massy Essonne

## Médailles LIFR - Promotion 2021

### MÉDAILLES D'OR

DAVIOT	Gérard	C O Multisports Bagneux Rugby
HORBER	Pascal	Ecole de Rugby du Vexin
LEFRANC	Joelle	C S M Gennevillois
POUTOU	Patrick	ASPTT Grand Paris

### MÉDAILLES DE VERMEIL

BLASQUEZ	Jérôme	Plaisir Rugby Club
BROIX	Michel	Rugby Club Les Mureaux
BUSSON	Lionel	S C U F
DESCHAMPS	Alain	U S O Massif Central
DOMECQ	Xavier	O R C Argenteuil
DUCHESNE	Michel	R Conflans Herblay Val Seine
FOLIGUET	Gérard	Stade Français Paris
GUTIERREZ	Christian	ACBB Boulogne Billancourt
LAGUERRE	Laurent	S C U F
RODRIGUEZ	Christine	USO Massif Central
TOMAS	Henri	Plaisir Rugby Club
TREMSAL	Paul	C Ath Orsay Rugby Club

### MÉDAILLES D'ARGENT

BASTIEN	Patrick	R C Velizy Villacoublay
BAUDRILLART	Marie	Rugby Club de Drancy
BERNOIS	Corinne	AAS Fresnes
DRAPPIER	Jean Luc	R C Dourdan
GABRELLE	Vincent	A C Bobigny 93 Rugby
GIRAUD	Pascal	RC Montesson Chatou
JANICOT	Quentin	R C Livry Gargan
KAPPES	Vincent	ROC Houilles Carrières Seine
KARIOTAKIS	Elisabeth	Rueil AC
LARROUMETS	Géraud	U S O Massif Central
LEBLANC	Pierre Guillaume	Gretz Tournan Ozoir Rugby Centre 77
LENGRONNE	Jean Pierre	R Conflans Herblay Val Seine
MICHELIS	Christian	C S M Gennevillois
QUEROL	Georges	ROC Giffois
SASSATELLI	Mathieu	RC Ballancourtois
SAUVAGE	Jimmy	Entente R C C S Bretigny

### MÉDAILLES DE BRONZE

ALLEAUME	Isabelle	Ent AS Marcoussis US Limours
BARBOTIN	Tony	RCA Cergy Pontoise
BEAUVAIS	Alain	Rugby Club Sucy
BEHAREL	Matthieu	C O Multisports Bagneux Rugby
BOCAGE	Mike	Rugby Club Les Mureaux
BOULOGNE	Jean-Pierre	R C Dourdan
BRUEL	Sébastien	U S O Massif Central
BRUNET	Lionel	C Ath Orsay Rugby Club
BRZEZINSKI	Aurelien	RC Ballancourtois
BYNG	Stephen	C O Multisports Bagneux Rugby
CARONNE	Jean-Marie	Entente R C C S Bretigny
CHABE	Laurent	S C U F
COLLET	Pascal	Stade Français Paris
COURTES	Daniel	Rugby Club de Courbevoie
DE SOUSA	Francis	Viry Chatillon Rugby Club
DEHAINE	Benoit	U S O Massif Central
DELAUNAY	Vincent	C Ath Orsay Rugby Club
DI MASCIO	Nicolas	R C Neuilly sur Marne
DIRINGER	Olivier	Stade Ol Rosneen
DORGUIN	Catherine	Entente R C C S Bretigny
FALQ	Jean-Marie	C Ath Orsay Rugby Club
FRITZ	Sébastien	Vie au Grand Air de St Maur
GAUTHEROT	Alain	Parisis Rugby Club
GAUTIER	Thierry	Vie au Grand Air de St Maur
GAY	Marie-Chantal	R O Yerros
GINALHAC	Isabelle	Parisis Rugby Club
GOUIER	Sylvain	RC Noisy le Sec
GRAVIER	jean-Marc	Vie au Grand Air de St Maur
HAMACEK	Guillaume	A C Bobigny 93 Rugby
HEILAUD	Catherine	Ent Goussainville Gonesse XV
HEILAUD	Martial	Ent Goussainville Gonesse XV
HELEINE	Jeremy	RC Montesson Chatou
JOURNOUX	Jean-Marc	U S Ris Orangis
JULLIOT	Catherine	Parisis Rugby Club
LANDRIN	Pascal	Stade Français Paris
LAROCHE	Christophe	U S O Massif Central
LAVENU	Didier	Rugby Club Les Mureaux
LEMMERY	Sylvie	M Laffitte St Germain Poissy
LEVARAY	Frederic	RC Ballancourtois
MARION	Jean-Pierre	M Laffitte St Germain Poissy
MARTINEZ	Philippe	C Ath Orsay Rugby Club
MOURTON	Cyrille	Paris Université Club
NEGRE	Eric	S C U F
PIMENTA	José	Rugby Club Les Mureaux
PIPISEGA	Claude	U S O Massif Central
PLATT	Lawrence	S C U F
RIGLET	Louis	A C Bobigny 93 Rugby
ROQUEBERT	Stéphane	Paris Université Club
RORET	Sandra	Rugby Club de Courbevoie
SALLEZ	Stephane	RCA Cergy Pontoise
SEGUIN	Olivier	RC Montesson Chatou
TANGRE	Norbert	Rugby Club Vallée de Montmorency Soisy

# In memoriam

ANSON	Cédric	Joueur du Saint-Denis US
BAMBOU	Balthazar	Ancien joueur de l'ES Marcoussis Limours – AS Nozay Rugby
BARBIER	Dominique	Ancien Président du RCC78
BARRAUT	Thierry	Dirigeant de U S O Athis Mons
BARRON	Bernard	Fondateur du Sainte Geneviève Sport Rugby
BEGARD	Franck	Entraîneur et ancien joueur du RC Montesson Chatou
BIESCAS	Michel	Dirigeant du CA Orsay Rugby Club
BONNAL	Jacqueline	Bénévole du RO Yerrois
BOUQUET	Joel-Guy	Fervent supporter du RC Livry-Gargan
BOURDAA	Daniel	Dirigeant du Clamart Rugby 92
BROUARD	Pierre	Dirigeant du MLSGP78
BURGOS	Daniel	Dirigeant de l'OCPF
BURVELLE	Letitia	Joueuse de la Section Santé du RC Montesson Chatou
CHAMPAGNE	Étienne	Ancien dirigeant du RC Créteil-Choisy
COLLAS	Danièle	Dirigeante du Sainte Geneviève Sports Rugby
DARGET	Claude	Ancien joueur et président du CSM Finances Paris
DELACOUR	Didier	Ancien joueur, éducateur et dirigeant de l'ES Stains Rugby
DELAY	Patrick	Ancien joueur du CA Orsay RC
DELOGAN	Michel	Ancien joueur du Blanc-Mesnil Sport Rugby
DEMARAIS	Yves	Ancien joueur et médecin du Racing Club de France et du SCUF
DOUET	Vincent	Dirigeant de Rueil AC
DUCLOS	Henri	Co-Fondateur du club de Neuilly sur Marne
DURRIEU	Paul	Ancien Vice-Président et éducateur du Blanc-Mesnil Sports Rugby
EUZENAT	Marco	Ancien joueur de l'ES Vitry Rugby
FOURNIL	Roger	Président d'Honneur du RC Versailles
GASNOT	Philippe	Dirigeant et joueur du CO Gargenville
GIRIAT	Alain	Dirigeant, médecin et ancien joueur du SCUF
GLORENNEC	Léonard	Joueur du CA Chevreuse
HERBIN	Claude	CA Orsay Rugby Club
HESSE	Catherine	Bénévole de l'AC Bobigny 93
HUTET	Xavier	Ancien joueur et dirigeant du SCUF, membre de l'ATVIN
JACQUET	Bruno	Bénévole de l'ES Marcoussis Limours – AS Nozay Rugby
JANOUEIX	André	Ancien joueur et dirigeant de l'ASPTT Grand Paris Rugby
JAWORSKI	Victor	Joueur du Red Star Rugby
LAROUSSE	Marie-Thérèse	Ancienne Présidente de l'USM Pontault Combault
LEFORT	Jean-Jacques	Ancien joueur du RC Sucy
LETELLIER	Hervé	Dirigeant du Rugby Aulnay Club
MARTY	Jean-Claude	Bénévole de l'ES Marcoussis Limours Rugby
MAYEUX	Alain	Ancien joueur et dirigeant du SCUF
MOAL	Philippe	Dirigeant du Paris Rugby Club
MOLLE	Christian	Ancien joueur du CO Othis Rugby
MONCLA	François	Ancien joueur du Racing 92
NANNI	Luc	Ancien dirigeant du RC Noisy-le-Sec
PARIS	Guy	Président du Rueil AC Rugby, Vice-président du CD92
PELLANNE	Raymond	Ancien joueur, éducateur et dirigeant de l'ASPTT Grand Paris Rugby
PIMENTA	Manuel	Joueur et entraîneur du RC Les Mureaux
POULAN	Jean-Luc	Dirigeant et ancien joueur du Blanc-Mesnil Sport Rugby
REDIER	Claude	Membre Fondateur du RC Chilly-Mazarin
REMY	Gypsy	Epouse du Président du Red Star Champigny
REY	Guy	Dirigeant de l'ACBB
RICQ	Gérard	Ancien Directeur Technique National de la FFR
ROS	Helios	Ancien joueur et dirigeant de l'ES Stains Rugby
RUIZ	Emile	Bénévole de l'US Alfortville
RUSSANO	Thomas	Père de joueurs du Blanc-Mesnil Sports Rugby
SÉNÉCHAL	Michel	Ancien dirigeant du Clamart Rugby 92
SIMON	Robert	Bénévole et dirigeant du PUC Rugby
THOMAS	Michel	Secrétaire Général du RC Chilly-Mazarin
TRAN VAN LAI MARTIN	Curtis	Joueur du RCP XV
VIDAL	Serge	Bénévole du RC Sucy
VILLEMOTE	Corinne	Dirigeante de l'USO Chelles Rugby
WELCH	Marcel	Ancien Vice-Président du CD92



LIGUE RÉGIONALE  
ÎLE DE FRANCE DE RUGBY

+33 1.43.42.51.51

ligue@idfugby.fr

ligueidf.ffr.fr

9 Rue Omer Talon - 75011 Paris

2022



LE RUGBY  
C'EST POUR TOUTES  
ET TOUS

FFR  
LIGUE RÉGIONALE  
ÎLE DE FRANCE

